

おおきなせなかに — 夢を乗せ未来に羽ばたく元気なまち

びより

広報だいらせん

だいせん日和

2015

8月

Vol.248

山路に
やまみち

散りゆく花に

立ち止まり

吹きゆく風の

夏の香あわし

薬師平を黄色に染めるニッコウキスゲの群落（7月11日・奥に薬師岳を望む）

2015.8.16日・21金・22土

会場 花火通り商店街各所・丸子橋特設会場

17(月)～20(木) 開催! 得する!!大曲の まちなかゼミナール

夏休み 特別企画 親子de まちゼミ

秋田 花火と納豆汁の街大曲駅前周辺のお店の人が教えてくれます。

詳しくはチラシで(花火ウィークホームページで)

8.21金

【メインステージ】
17:00～21:00(予定)
【サブステージ】
16:00～20:20(予定)

8.22土

【メインステージ】
10:00～17:00(予定)
【サブステージ】
10:00～16:00(予定)

音楽が街に溢れる日々～街中音楽Show

出演アーティスト&出演時間が変更になる場合がございます。最新情報はホームページでご確認ください。

メインステージ

- ♪ 大曲養護学校 太鼓・ダンス
- ♪ カウルヴェラまりこと マリヒニ・フラ
- ♪ Setsuko&Yukimitsu
- ♪ 美郷ジャズ
- ♪ 青谷明日香 etc

サブステージ 場所:丸子橋上

- ♪ 桜秀心舞
- ♪ 大仙こまち百蓮會
- ♪ 横城小町



メインステージ

- ♪ 田沢湖龍神太鼓
- ♪ 安藤兄弟
- ♪ 大仙市民謡愛好会
- ♪ choji
- ♪ 情熱マリ子
- ♪ 石川コウ
- ♪ ワタナビーチ etc

サブステージ 場所:ペアレ大仙前

- ♪ choji
- ♪ アラジン+Yukimitsu etc



マーチングフェスタ

市内外のマーチングチームが集結。花火ウィークメイン会場や商店街でパレードとドリルの披露。

16:00 パレードSTARTメイン会場

16:05 ペアレ大仙

16:35 ホテルルートイン

17:00 グランマート交差点ステージ演奏

※コース及び出場チームは変更になる場合がございます。



ご当地グルメ王国秋田



8.21金 15:00～21:00

22土 10:00～18:00

秋田県内のご当地グルメ団体の仲間[フードプロあきた]が花火ウィークに集結!参加団体はホームページで!

- 横手やきそばサンライ's(横手やきそば)
- 本荘ハム民の会(本荘ハムフライ)
- あげそば全力普及会(にかほ★あげそば)
- みたね産直隊(みたね焼き)
- 男鹿のやきそばを広める会(男鹿しょつつる焼きそば) etc
- かほく冷たい肉そば研究会(山形県)(かほく冷たい肉そば)

県外から特別ゲスト!



ライトアップ在花火ウィーク

8.21金

メイン会場付近

キャンドル「街灯り」や灯籠「夢灯り」が街を幻想的に包みます。

【小雨決行】午後6時頃から点灯します。



ラジオを持って会場へ 楽しさ100倍 「FMはなび」 87.3MHz

主催/大曲の花火ウィーク実行委員会(事務局:大曲商工会議所 TEL.0187-62-1262)

お帰りの際、飲酒運転はぜったいおやめ下さい。

大曲の花火ウィーク

8.16日 11:00~21:00

夏まつり大曲 2015

メイン会場 / 花火通り商店街・グランマート中通店駐車場

第45回子ども樽みこしコンテスト

11:00~ ◆グランマート中通店前交差点

ステージイベントも盛りだくさん!

13:00~ ◆メインステージ
大仙市出身の歌手 加藤結香 他

はたらく車がやってくる!!

13:00~16:00 ◆ホテルルートイン前

JAFコーナー

13:00~16:00 ◆ペアール大仙前

話題の新車★大集合!!

13:00~17:00 ◆北野水産前

エコカーも
登場!!

第2回学年別しり相撲横綱決定戦

13:00~ ◆ペアール大仙前

第26回スイカ割り選手権

14:00~

夏まつり大曲夜の部&大曲の花火ウィーク

オープニングセレモニー

大曲中学校 合唱	16:30
大曲中学校 吹奏楽(1曲目)	16:50
市長・会頭あいさつ	17:00
花火ウィーク実行委員長開会宣言(雷 打ち上げ)	
大曲中学校 吹奏楽(2曲目~)	17:10
ぼんでん唄	17:30
大曲太鼓道場	17:50
よさこい演奏(大仙こまち百蓮會)	18:30
二百貫神輿渡御&まとい演奏	19:10
踊りの広場	19:30
フラッシュクロスストリート花火	20:30
フィナーレ花火	20:40

おおまがり大ラーメンフェス!!

11:00~20:30 ◆お祭り広場 **オール500円**
※無くなり次第終了

問 / まつり大曲推進協議会(市役所商工観光課)
0187-63-1111(代)



花火浪漫
—はなびろまん—

8.16日

受付 13:00~
開会 13:30

受付会場 / Anbee大曲

「ドント恋♥」街コンプロジェクト

- 対象及び参加者
20歳以上40歳以下の独身男女
限定140名(男女各70名)グループ申込歓迎!
- 参加費 / 男性3,500円、女性2,500円(チケット制)
ドリンクチケット(3枚)・フード付
※追加ドリンクは有料となります。
- 参加方法 / 下記チケット販売所にてチケットを購入の上、
ご参加ください。

※チケットの当日販売はしていません。
※当日はオシャレをしてお越しください。(※ゆかた大歓迎!)
※飲酒された方は、車の運転は絶対におやめください。

参加チケット販売所

★大曲エンパイヤホテル	TEL0187-63-1131
★グランドパレス川端	TEL0187-62-0354
★メガネのクロサワ	TEL0187-63-2558
★菓子司つじや	TEL0187-62-0494
★大仙市観光情報センター「グランボール」 (JR大曲駅2F)	TEL0187-86-0888
★Anbee大曲2F	TEL0187-88-8039

チケット販売期間：平成27年7月10日(金)~
8月10日(月)まで

問 / 「ドント恋」街コンプロジェクト実行委員会
(市役所男女共同参画・交流推進課)
0187-88-8039

8.16日・21日 金

至福の花火

日替わり花火Show

毎夜20:30頃スタート!

地元の皆さんと、大曲の花火にいらした皆様に大曲と秋田の様々な魅力を楽しんでほしい!!
最高の花火と音楽のマリアージュ。大曲を一杯楽しむ一週間です。

- 16日(日) 大曲花火化学工業(有)
- 21日(金) 大久保煙火製造所 / (株)北日本花火興業
(株)小松煙火工業 / (株)和火屋
大曲の花火協同組合

こども花火広場

8.21日 18:00~20:30

丸子川こども花火特設会場

こどもたちが楽しめる花火を200円(10本)にてメイン会場オモチャ売り場で販売致します。

最新情報を順次UP中です。詳細はHPで!!

大曲の花火ウィーク

検索

※会場には駐車場はございません。できるだけ公共交通機関をご利用いただき、お車で越しの方は市内の民間有料駐車場をご利用ください。
※小雨決行。暴風雨の場合は中止になる場合がございます。
※企画内容は7月16日時点のものです。内容が変更になる場合がございます。最新の情報はホームページでご確認ください。
※掲載の写真は全て昨年のものです。

だいせんから旅立つ仲間たち

外国語教育と国際化の向上のために大仙市のCIR（国際交流員）として活躍中のアイビー・チャウさんが、だいせんで考えた日本と海外の文化について語ります――。



去

年の7月、期待と不安を胸に大仙市にやって来てから、もうじき一年が経とうとしています。私と同じ時期に大仙市にきたのは、AL Tとして太田中学校を担当するカナダ出身のエリック・マータさんと、同じく大曲南中学校を担当するシンガポール出身のシン・オーヤンさんでした。

私はもう一年大仙市で仕事をするつもりでしたが、この2人のAL Tと、私たちより一年先輩で平和中学校を担当していたイギリス出身のAL T、ジョージ・フレミングさんは、7月いっぱいで大仙市のAL Tを「卒業」。新しい目標に向かって歩み出すことになりました。

今回は、間もなく別れの日を迎える彼らの大仙市への思いを紹介したいと思います。

シン・オーヤンさん

大仙市に来てもう一年経ったことがとても信じられませんが、ここでたくさん素晴らしい思い出をつくりました。大仙市の皆さんには、私を歓迎していただき、また、いろいろな日本文化を経験させていた

いただきました。心から感謝しています。

一年は決して長い時間ではありませんが、大仙市で過ごした一年間は、私にとってはこれからもずっと特別な経験であり、宝物であると思っています。私は大仙市で勤めていた全ての学校の皆さんのことを一生忘れません。「さようなら」という言葉を言うのはとてもつらいですが、「また会おうね」という約束の意味もあると思います。

ここで、大仙市の皆さんと生活を共にできたことに、あらためて感謝の気持ちをお伝えしたいと思います。ありがとうございました。

エリック・マータさん

大仙市での一番の思い出は、地元中学生の野球の試合を観戦したことです。スポーツが好きなのは、担当している太田中学校のスポーツ部が、出場する試合をいつも見に行き、応援していました。初めて試合を見たときは、全校生徒や保護者の皆さんが選手を一生懸命応援する様子にとっても感動しました。

来日する際に一番やりたいと

思っていたスキーや観光に出かけることも、この一年間で実現しました。長野へのスキー旅行、九州と京都への旅は私の今年のハイライトになりました。

最後に皆さんに伝えたいことは、私は自分が教えた子どもたちとお世話になった学校の先生方のことを、きつと一生忘れないということです。太田に住むことができてとても幸せでした。私の故郷と似て、きれいな田んぼに囲まれて、夏のセミの鳴き声がびびきわたる太田。思い出がたくさんあるこの大仙市に、いつか必ず戻ります。

ジョージ・フレミングさん

2年前、僕が初めて大仙市に来たころは、友達が一人もおらず、日本語も話せませんでした。日常生活でもいろいろな困ったことや不便なことが起こり、戸惑う毎日でした。

しかし、振り返ってみると、この大仙市で過ごした2年間、非常に速く過ぎ去ったように思います。本当に充実していた2年間で、たくさんの忘れられない経験ができました。

神岡に住んでいた私にとって一番心に残っているのは、近所で行われていた神岡南外花火大

会です。子どもたちと遊んだり、友達と一緒に花火を楽しんだりして、とてもよい思い出ができました。

残念ながら秋田から離れることになりました。大仙市にたくさんの友達ができたおかげで、僕の日本語も上達したと思います。近所にある「獄の湯」に行つたときには、温泉につかりながら地元のおじいさんたちと話しますが、結局会話の中の秋田弁をうまく理解できなかったのは、とても心残りです……。素晴らしい2年間、ありがとうございました。



←7月いっぱいで大仙市を旅立つジョージさん、エリックさん、オーヤンさん(左から)



地域の直売所を紹介—採れたて！「おらほの直売所」



JA秋田おばこ 中仙地区女性部野菜直売部会

(長谷山祥子代表・中仙)

営業時間／午前9時～午後6時

※12月から3月までは、毎週火曜定休

場所／道の駅なかせん「こめこめプラザ」内

商品／野菜、花、蜂蜜、加工品、米粉菓子など

会員数／37人



「♪ドンドンパンパンドンパンパン♪」陽気なドンパン節の里へいらっしゃいませ！「フレッシュ野菜どんぱん」は、元気にぎやかな会員が新鮮な農産物などを皆さんの食卓に提供しています。

私たちは、エコバッグ運動にいち早く取り組みました。マイバッグ持参の方には、ウサギのスタンプをポン！スタンプがいっぱいになると、うれしい特典がありますよ。また、第2・第4土曜日は「コロコロサービスデー」を

開催。サイコロを振って出た目で旬の野菜をゲットできます。地域の皆さんが、旬の安全な野菜を心待ちにしてくださっていることが何よりの励みです。これからもお客様との対話を大切に、笑顔でお待ちしています。どうぞ気軽にお立ち寄りください。



だいせん日和
読者プレゼント

大仙の逸品

「大曲の花火」の輝きを銀粉で再現
煌めく写真プレート

視覚伝達工房サイン・プロ

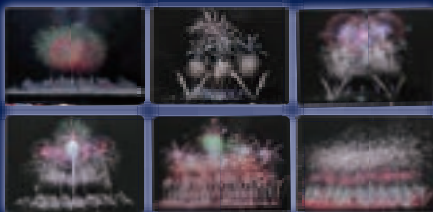

「煌めく写真プレート」は、同社のほか、JR大曲駅構内の市観光情報センター「グランポール」で購入できます。

問い合わせ

視覚伝達工房サイン・プロ

(戸蒔锚 80-12)

☎ 0187-62-2776

今後は、市内各地域の花火を題材にした「だいせん花火巡り」を販売予定です。季節ごと地域ごとの花火を「煌めく写真プレート」でもお楽しみください。

「花火の輝きを表現したい」と代表の竹村さんと妻・間記さんが考案した煌めく写真プレート。紫外線を照射する特殊な機械で花火の写真をアクリル板に印刷し、光の跡に指で銀粉を刷り込みます。銀粉を使用しているため、どの角度から見ても光り、その光り方も角度によって異なる表情を見せてくれるのが特長です。また、印刷の層を重ねる(5層・厚さ5mm)ことで、奥行きや立体感を表現。夜空に打ち上がる花火のようなきらびやかな輝きを再現した逸品です。

視覚伝達工房サイン・プロ (竹村哲男代表) の「煌めく写真プレート」(B6サイズ・台座付き・8種類) を各1人・合計8人の方にプレゼントします。(写真は選択できません)

宛先

〒014-8601 だいせん日和プレゼント係

ファクス / 0187-63-1119

Eメール / kouhou@city.daisen.akita.jp

※Eメールの場合は件名に「読者プレゼント」と記入ください。

応募方法

発行号、郵便番号、住所、氏名、年齢、電話番号と必ず広報紙の感想などを記入の上、プレゼント係までお送りください。

当選者の発表は商品の発送をもって代えさせていただきます。

応募期限 / 8月31日 (消印有効)



Disaster Training

平成27年度大仙市総合防災訓練「太田地域」

36関係機関・約800人が参加

地域防災力の向上を図る

TOPICS_1



地図を広げ地震発生直後に次々と寄せられる被害情報の把握と整理をする参加者(現地対策本部設置訓練)

大 仙市総合防災訓練が6月19日、太田文化プラザや大台スキー場、太田中学校の周辺で行われ、地域住民や市関係者のほか、消防、警察、自衛隊、事業所など36関係機関約800人が参加しました。

訓練は、災害発生時の応急対策などを迅速・的確に行えるよう、防災体制を強化するとともに、地域住民に防災意識を高めてもらおうと、市の

地域防災計画に基づき実施したものの、2年ぶりの市内開催となった今回は、太田地域の地形を生かしたコンパクトな防災訓練を実施。また、訓練では、官民が連携した協働訓練の追求と防災意識の高揚、ブライント式訓練(事前に訓練の進行やシナリオを与えず、想定のみ与える実践的訓練)による地域防災力の向上などを目標に掲げました。

訓練は真昼山地内を震源地とする、震度6強の横手盆地東縁断層帯北部地震が発生したことを想定。建物の倒壊やライフライインの断絶、住宅密集地や高層建造物での火災の発生などのほか、土砂崩れや倒木被害への対応を訓練しました。

現在市内で結成されている自主防災組織は292団体(平成27年6月末現在)。太田地域では昨年結成率100%を達成しました。市は、地域の皆さんの防災に関する活動を支援し、自主防災組織の育成と地域防災力の向上のための取り組みを積極的に進めます。

写真で見る防災訓練



地域住民による倒壊建物救出訓練



消防はしご車による消火訓練



救助用担架を使った救出訓練



消防と自衛隊による土砂災害救出訓練



自衛隊ヘリからの救援物資運搬訓練



避難所開設・運営訓練



炊き出し訓練

第1ステージ

太田文化プラザ周辺

第2ステージ

大台スキー場周辺

第3ステージ

太田中学校周辺



第3回

平和標語 コンクール

募集締切

8月28日 **金** 必着

第3回平和標語「コンクール」最優秀賞受賞作品

【小・中学生の部】

平和願う

思いはみんなの

命綱

中田 結音さん（大曲中2年）

【一般の部】

青き星

核廃絶で

輝き永遠に

菊地 勇一さん（四ツ屋）

大仙市は核兵器廃絶を強く訴え、平和な世界が永く続くことを願い、平成17年6月27日に「非核平和都市」を宣言し、今年度、10周年を迎えました。

平和な世界を築くためには、みなさん一人ひとりが平和について考えることが必要です。平和への願いを標語にこめて、未来へとつなげていきましょう。

たくさんのご応募をお待ちしています。

● 募集する作品について

「平和」をテーマとした標語を募集します。読みやすく、ひと息で読める程度の短文であれば形式は問いません。（俳句や短文などの形式でなくともかまいません）

● 募集部門

- ① 小・中学生の部（小学生未満も含む）
- ② 一般の部（高校生以上）

● 応募資格

大仙市にお住まいの方、または通勤・通学されている方

● 賞および副賞

各部門で入賞された方には、賞状と図書カードを進呈します。

① 小・中学生の部

最優秀賞1名 図書カード5,000円分
優秀賞2名 図書カード3,000円分
佳作6名 図書カード1,000円分

② 一般の部

最優秀賞1名 図書カード5,000円分
優秀賞1名 図書カード3,000円分
佳作3名 図書カード1,000円分

● 表彰式（最優秀賞受賞者のみ）

10月1日（木）開催予定の「平和祈念フォーラム」で表彰します。（その他の受賞者は個別にご連絡します。）



大仙市
非核平和都市宣言事業

● 応募方法 指定の応募用紙に必要事項を記入し、次のいずれかの方法でご応募ください

郵送

応募用紙を次の宛先へお送りください。
〒014-8601
大仙市役所 企画部 総合政策課 平和標語コンクール係

FAX

応募用紙を次の番号へFAXしてください。
FAX番号 **0187-63-1119**

電子メール

件名を「平和標語コンクール応募」とし、文面に
1. 応募部門 2. 標語
3. 応募者の情報（氏名、ふりがな、性別、年齢、住所、職業・学校名、電話番号、市外の方は勤務先名）
を入力し、次のEmailアドレスへ送信してください。
※ 電子メールで応募する場合は、応募用紙は不要です。
sougou@city.daisen.akita.jp



指定応募用紙

応募用紙は大仙市ホームページ、市役所総合政策課、各支所市民サービス課窓口、各公民館等で配布しています。

<http://www.city.daisen.akita.jp/>

お持ち込み

応募用紙を大仙市役所 総合政策課に設置する応募ボックス（大曲庁舎2階）または各支所市民サービス課にご提出ください。

応募にあたっての 注意事項

（必ずお読みください）

1. 応募は1人1点までです。
2. 標語は自作・未発表のものに限ります。
3. 応募作品の著作権は大仙市に帰属するものとします。また、作品の返却はいたしません。
4. 入賞作品は、市広報や市ホームページに掲載するほか、応募作品についても市が実施する平和啓発活動に活用することがあります。
5. ご記入いただいた個人情報は、標語コンクールに関連することのみに使用し、それ以外には使用しません。

お問い合わせ・応募先

〒014-8601 大仙市大曲花園町 1-1
大仙市役所 企画部 総合政策課 平和標語コンクール係

☎ **0187-63-1111**
内線 229



児童扶養手当・特別児童扶養手当
現況届の提出を忘れずに

【問い合わせ】

各支所市民サービス課
児童家庭課 ☎ 0187-63-1111 内線 134・150

現 在手当を受給している方は忘れずに現況届を提出してください。届け出が必要な方には通知します。

児童扶養手当

離婚などで父または母と生計が異なる子どもや、父または母に障がいがある子どもを支援する制度です。子どもが18歳になる年の年度末まで(子どもに障がいがある場合は20歳になる月まで)、父または母、養育者に手当を支給します。(事実上の婚姻状態にある場合は支給されません)

◆支給月／4・8・12月

◆支給額／(月額・所得による)

【全部支給】4万2千円

【一部支給】9910円、

4万1990円

【加算額】

○子どもが2人の場合

5千円

○3人目以降

1人につき3千円

◆現況届提出期限／

8月31日(月)

特別児童扶養手当

精神または身体に障がいがある20歳未満の子どもを養育している方に対し手当を支給

する制度です。(福祉施設などに入所している場合や、障がいを理由に公的年金を受給している場合は支給されません)

◆支給月／4・8・11月

◆支給額／(障がいの程度による)

【1級】月額5万1100円

【2級】月額3万4030円

◆所得状況届受付期間／

8月11日(火)から

9月10日(木)まで

▶ **ひとり親家庭各種支援制度**

制度	制度の内容
ひとり親家庭日常生活支援事業	就職活動や病気などで家事・育児に困っている場合、家庭生活支援員を派遣し、日常生活の世話や育児、児童の生活指導などを行います。
保育料の援助	子どもを保育所や幼稚園などに入所させている場合、保育料を援助します。(所得制限あり)
ひとり親家庭就業・自立支援センター事業	就業相談(窓口、電話など)や技能習得のための講習会を行います。
母子父子寡婦福祉資金貸付金	母子家庭や父子家庭、寡婦の経済的自立と生活の安定を図るため、無利子、または低金利で子どもの修学資金等の貸し付けを行います。
ひとり親家庭住宅整備資金貸付	ひとり親家庭で住宅の整備を必要とする方に、1戸あたり150万円を限度に無利子または低金利で住宅資金の貸し付けを行います。
母子家庭等自立支援給付金支援事業	母子家庭の母または父子家庭の父が教育訓練講座の受講または養成機関で修業をする場合、家計負担の軽減や経済的自立を支援するため給付金を支給します。



将来の地域農業を担う農業者を育成
冬期間の農業研修生を募集

【問い合わせ・申し込み】

大仙市農業振興情報センター
☎ 0187-86-9111

**農業の未来を担う
皆さんの**



西部新規就農者研修施設農業研修生・石井望さん(32)

**応募をお待ち
しています**



東部新規就農者研修施設農業研修生・畠岡孝志さん(24)

大 仙市農業振興情報センターでは、冬期間の農業研修生を募集します。専門指導員の指導を受けながら農業に関する技術や知識を習得する実践研修です。
選考は面接で行います。申込者には後日、日程をお知らせします。

- ◆対象／50歳以下の方で農業に意欲があり、研修後に市内で農業を営む方
- ◆募集人員／若干名
- ◆研修期間／10月1日から平成28年3月31日まで
- ◆研修場所／東部新規就農者研修施設(太田地域横沢)、西部新規就農者研修施設(西仙北地域強首)
- ◆研修奨励金／月額7万5千円(予定)
- ◆申込期限／9月15日(火)



たくさんの応募をお待ちしています

第10回記念大仙市民短歌・俳句大会

【問い合わせ】

生涯学習課

☎ 0187-63-1111 内線 339

第10回記念大仙市民短歌大会・俳句大会の作品を募集します。

大仙市民短歌大会

大仙市民短歌大会

◆応募資格／市内在住もしくは在勤、在学の方、または市内の短歌団体に所属している方

◆応募規定／公民館等に用意している投稿用紙に楷書で一首

※未発表のもの

◆投稿料／千円

(高校生以下は無料)

◆申し込み方法／住所、氏名(ふりがな)・雅号、電話番号、所属団体名(学校名・学年)、大会当日の出欠を記入し、投稿料を添えて申し込み

※郵送する場合は現金書留か郵便小為替を利用してください。

◆申込期限／8月31日(月)

※郵送の場合、当日消印有効

◆大会日時／10月17日(土)午後1時～

◆会場／大曲交流センター

【申し込み】

〒014-0025

大曲大町7-2

大仙市勤労青少年ホーム

短歌大会係

※金曜休館

大仙市民俳句大会

◆応募資格／市内在住もしくは在勤、在学の方、または市内の俳句会に所属している方

※未発表のもの

◆投稿料／千円

(高校生以下は無料)

◆申し込み方法／住所、氏名(ふりがな)・俳号、電話番号、所属団体名(学校名・学年)、大会参加・昼食・懇親会の有無を記入し、投稿料を添えて申し込み

※郵送する場合は現金書留か郵便小為替を利用してください。

◆申込期限／9月2日(水)

※郵送の場合、当日消印有効

◆大会日時／11月19日(木)午前10時～

◆会場／大曲交流センター

【申し込み】

〒014-0025

大曲大町7-2

大仙市勤労青少年ホーム

俳句大会係

※金曜休館

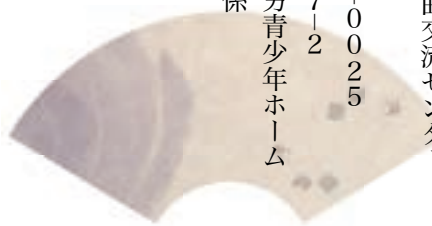

ネパール大地震

義援金のお礼

4月25日に発生したネパール大地震は、被災者800万人以上、死者数はおよそ7600人にのぼるなど、甚大な被害をもたらしました。大仙市国際交流協会では、6月30日までの期間、被災した方を支援するために「ネパール大地震義援金」を実施しました。募金箱の設置や街頭募金活動、市内企業などの支

援により、127万2467円の募金が寄せられました。寄せられた義援金は7月2日、日本赤十字社が実施する「2015年ネパール地震救済」に全額寄付しました。たくさんのご支援ありがとうございました。

【問い合わせ】
大仙市国際交流協会事務局
(男女共同参画・交流推進課内)
☎ 0187(88)8039



緑濃き庭園をお楽しみください

旧池田氏庭園夏季一般公開

旧池田氏庭園(本家庭園)の夏季一般公開を行います。

◆期間／8月21日(金)から23日(日)まで

◆受付時間／午前9時～午後3時30分(閉園は午後4時30分)

※大曲の花火当日の8月22日(土)の最終受付時間は正午です。(閉園は午後1時)

◆入園料／320円(高校生以下無料)

※庭園正門前案内所「巨洲館」で入場券を購入してください。

定時の無料ガイドツアー

【個人向け】

8月21日／午前10時、午後2時30分

8月22日／午前9時、午前10時

8月23日／午前9時、10時、11時、午後1時30分、2時30分

【団体向け】

8月21日、23日／午前10時、11時、午後1時30分

※団体の場合は、見学日の3日前まで予約してください。

◆駐車場／旧池田氏庭園正門前(21台)、せんぼくちびつこらんどわかば園臨時駐車場(80台)

【問い合わせ】

○月曜から金曜
文化財保護課

☎ 0187(63)8972

○土・日曜

大仙市観光情報センター
☎ 0187(86)0888

参加者募集

中学校生徒
海外派遣事業

市では、国際感覚を養うとともに国際理解を深め、将来、地域振興に寄与する人材を育成するため、市内の中学校に在籍する生徒を対象に海外派遣事業を実施しています。参加を希望する方は通学している中学校に申し込みください。

◆派遣先／オーストラリア（ケアンズ）

◆期間／平成28年1月3日（日）から11日（月）までの9日間

◆申込期限／8月28日（金）

【問い合わせ】
 教育指導課
 内線321・341



オーストラリアでは、現地の方々と自然との触れ合いの中でさまざまなことを学びます。



- 大曲庁舎（本庁） ☎ 0187-63-1111
- 大曲南庁舎 ☎ 0187-66-4905
- 土地区画整理事務所 ☎ 0187-63-0542
- 神岡庁舎 ☎ 0187-72-2111
- 西仙北庁舎 ☎ 0187-75-1111
- 中仙庁舎 ☎ 0187-56-2111
- 協和庁舎 ☎ 018-892-2111
- 南外庁舎 ☎ 0187-74-2111
- 仙北庁舎 ☎ 0187-63-3003
- 太田庁舎 ☎ 0187-88-1111

結婚応援無料相談会

8月の相談会を次のとおり開催します。
 ※当日は本人の写真を持参ください。

◆対象／結婚を望む方、本人の同意を得ている親や家族の方

◆日時／8月7日（金）午後6時～、午後6時45分～、午後7時30分～の全3回

◆会場／市民活動交流拠点 センター（Anbee 大曲2階）

◆定員・相談時間／6人・1人40分（予約制）

◆相談員／菅原高さん（天仙結婚を支援する会）、鈴木幸太郎さん（同）

【申し込み】

鈴木幸太郎さん ☎ 080(3640)0510
 （午前9時～午後4時）

【問い合わせ】

男女共同参画・交流推進課 ☎ 0187(88)8039

節水にご協力をお願いします

降雨が少ないため、水不足が心配されます。限りある水を大切に使うため、節水にご協力をお願いします。

節水のポイント

○蛇口はこまめに閉めて、流しっぱなしを防ぎましょう。

○食器洗いときは汚れのひどいものは紙などで拭き取り、ため洗いをしましょう。

○シャワーを約18分間流しっぱなしにすると浴槽1杯分になります。家族で入浴するときは、シャワーより浴槽に湯をためて入った方が節水できます。

○洗濯は、まとめ洗いをしましょう。

○水洗トイレは、大・小のレバーを上手に使い分けましょう。

【問い合わせ】

上水道課 内線156

大仙市敬老会

長年にわたり、地域の発展に貢献してこられた高齢者の方々に敬意を表し長寿をお祝いするため、左表の日程で敬老会を開催します。

◆対象／76歳以上の方（昭和15年4月1日以前に生まれの方）

※対象者には、案内状を送付、またはお届けします。

※80歳の方には傘寿記念品、88歳の方には長寿祝金を贈呈します。

【問い合わせ・申し込み】

○大曲地域の方 各地区公民館
 ○大曲地域以外の方（大曲地区は社会福祉課）
 ○大曲地域以外の方 お住まいの地域の支所市民サービス課

大仙市ホームページ
www.city.daisen.akita.jp

Tax Info.

8月は市県民税（普通徴収）2期の納付月です。忘れずに納期内の完納をお願いします。

納付期限／
 8月31日（月）

地域	地区	日時	会場
大曲	大曲	9月2日（水）午前11時～	大曲エンパイヤホテル
	花館	9月16日（水）午前10時30分～	
	内小友	9月11日（金）午前10時45分～	山の手ホテル
	大川西根	9月1日（火）午前10時30分～	フォーシーズン
	藤木	9月18日（金）午前11時～	
	四ツ屋	9月3日（木）午前11時～	
	角間川	9月11日（金）午前10時30分～	
神岡	全地区	9月1日（火）午前11時～	西仙北めぐ森温泉ユメリア
	大沢郷強首	9月2日（水）午前10時30分～	
西仙北	刈和野土川	9月3日（木）午前10時30分～	
	全地区	9月15日（火）午前11時～	八乙女交流センター
協和	全地区	9月16日（水）午前10時30分～	西仙北めぐ森温泉ユメリア
南外	全地区	9月1日（火）午前11時～	大曲エンパイヤホテル
仙北	全地区	9月11日（金）午前10時30分～	仙北ふれあい文化センター
太田	全地区	9月14日（月）午前10時30分～	大曲エンパイヤホテル

大花都市再生住宅入居者募集

大花都市再生住宅は、土地区画整理事業のために平成21年に建築されました。今後、事業による新たな入居者がいない見込みのため一般の入居者を募集します。

◆募集住宅／

○一般住宅4戸(2LDK・H21建築)

家賃=35,000~80,500円/月

○高齢者住宅3戸(1LDK・H21建築)

家賃=25,400~58,400円/月

※家賃は世帯の所得に応じて決定

◆入居資格／①同居する親族がいる方(高齢の方や障がいがある方は単身でも入居できる場合があります) ②住宅に困っている方 ③収入が市営住宅条例で定められている収入基準以下の方 ④市町村税に滞納がない方 ⑤同居者を含め全員が暴力団員(暴力団対策法第2条第6号に規定する暴力団員)でないこと

※入居には市内在住の連帯保証人が1人必要

◆入居可能日／9月18日(金)

◆申込期間／8月3日(月)から17日(月)までの午前9時~午後5時(土・日を除く)

※申込書は土地区画整理事務所に用意

【問い合わせ・申し込み】

土地区画整理事務所

☎0187-63-0542

ご理解とご協力をお願いします
循環バスルートを一部変更、期間運休



「夏まつり大曲」、「花火ウイーク」開催のため、次のとおり循環バスのルートを一部変更します。また、第89回全国花火競技大会による交通規制のため、8月21日の一部と8月22日の全便を運休します。ご理解とご協力をお願いします。

【ルート一部変更】

期日／8月16日(日)・21日(金)

停車しない停留所

○つつどんルート

No③花火通り入口

No④花火通りペアーレ前

No⑤花火通り橋上公園前
No⑥産業展示館
※はなちゃんルートは変更なし

最寄りの停留所

○つつどんルート

No②大曲駅

No⑦浜町交差点

○はなちゃんルート

No③丸の内

【運休】

8月21日/午後2時50分

発便から最終便まで

8月22日/両ルート全便

【問い合わせ】

まちづくり課内線237

第十回特別弔慰金

支給条件を基準日(平成27年4月1日)に満たしていると思われる方には、6月上旬に市からお知らせを通知していただきます。基準日以前にご遺族の方が亡くなっている場合、他のご遺族の方が請求できる可能性があります。 (詳細はだいせん日和7月号をご覧ください。)

◆請求期限

平成30年4月2日

※請求が済んでいる場合、再度請求する必要はありません。

【問い合わせ】

各支所市民サービス課
社会福祉課内線175

ザ・グリーン・ミラーオーケストラ Japan Tour 2015

◆日時／11月3日(火・祝日) 午後1時30分開演(午後1時開場)

◆会場／大曲市民会館・大ホール

◆入場料／前売り(全席指定)

S席／6千円

A席／5千円

※当日券は500円増

※未就学児は入場不可

◆チケット一般発売日／8月1日(土)

◆チケット販売／大曲市民会館、ローソンチケット

(Lコード:23678)、チケットぴあ(Pコード:2671990)、イープラス

【問い合わせ】

大曲市民会館(月曜休館)
☎0187(63)8766



迫力のあるサウンド、心地よいジャズのスイングをお楽しみください。

認知症の方と家族の集い「たんぼぼの会」に参加してみませんか

「たんぼぼの会」では、認知症の方を介護する家族同士が、日ごろの思いを語り合いながらリフレッシュを図っています。

最近家族の物忘れが気になるという方、悩んでいるけれど相談場所が分からない方などはいませんか。同会は介護者の気持ちに寄り添い、明日も頑張ろうと力づけられる場所です。気軽にお越しください。

◆期日／8月5日(水)

◆時間／午前10時~11時30分

(午前9時45分受け付け開始)

◆会場

中仙市民会館(ドンパル)
◆内容／ミニ勉強会(認知症の予防について)、情報交換

【問い合わせ・申し込み】

高齢者あんしん相談室
(地域包括支援センター)

中央内線169

同東部

☎0187(56)7125

同西部

☎0187(87)3970

8.15
土



彩夏せんぼく2015

古代衣装を身にまとった「平安行列」のほか、魚のつかみ取りや各種芸能発表などを行います。

フィナーレの花火ショーでは、約1,000発の花火が史跡の里の夜空に咲き誇ります。

◆日時／8月15日(土)
午後3時～9時

◆会場／払田柵跡内特設会場

【問い合わせ】

仙北支所地域活性化推進室

☎0187-63-3003

8.15
土



第31回ふるさと西仙まつり

幻想的な世界を演出する約800個の灯ろうが静かに川面を流れる中、約2,000発の花火が夜空と川面を彩ります。

※駐車場は西仙北庁舎前

◆日時／8月15日(土)
【灯ろう流し】午後7時40分～
【花火】午後8時～

◆会場／雄物川河川敷(刈和野橋上流)

【問い合わせ】

西仙北支所市民サービス課

☎0187-75-2961

8.16
日



第31回ドンパン祭り

ドンパン節に合わせて会場いっぱい踊りの輪が広がるほか、ロックドンパンでは会場の盛り上がりも最高潮に。フィナーレは約1,000発の花火が夜空を彩ります。

◆日時／8月16日(日)
午後2時～8時30分

◆会場／ドンパン広場(中仙庁舎隣り)

【問い合わせ】

ドンパン祭り実行委員会事務局
(中仙支所市民サービス課内)

☎0187-56-2111

8.16
日



市指定無形民俗文化財 角間川盆踊り

笛や太鼓のおはやし、優雅な踊り。上品で風流な踊りの輪が、かがり火を囲んで通りに広がります。

※当日は交通規制のため、車両通行止め区間があります。

◆日時／8月16日(日)午後7時30分～

◆会場／角間川町本通り

【問い合わせ】

角間川公民館 ☎0187-65-2545

まちを彩り、心舞い踊る

夏の風物詩



8.16
日



夏まつり大曲2015

大曲の花火ウィーク初日に合わせて開催。昼の部は「第45回子ども樽みこしコンテスト」のほか、ステージイベントなど盛りだくさん。夜の部では踊りの広場のほか、大仙こまち百蓮會ひやくれんかいによるよさこい演舞、獅子の会にじゅうごっかんこしによる二百貫神輿、花火の打ち上げなど行います。(関連記事2・3ページ)

◆日時／8月16日(日)午前11時～午後9時

◆会場／花火通り商店街 ほか

※当日は交通規制のため、花火通り商店街、つとんたまちゃん通りは午前10時から午後10時まで車両通行止めになります。

【問い合わせ】

商工観光課 ☎0187-63-1111 内線250

地域情報

神岡 かみおか「おもしろ講座」

- 日時／8月19日(水)
午前10時～11時30分
- 会場／神岡中央公民館
- 内容／「生まれ変わった少年」について(平田篤胤「勝五郎再生記聞」より)
- 講師／梁瀬均さん
(雄勝小学校教諭)

【問い合わせ・申し込み】

神岡中央公民館 ☎0187-72-2501

大曲 夏まつりinかわ舟の里

角間川盆踊り、打ち上げ花火、模擬店、藤波舞踊一座のショーなどをを行います。イベント盛りだくさんの夏まつりにぜひお越しください。

- 日時／8月18日(火)午後6時30分～8時45分
 - 会場／かわ舟の里角間川(角間川町字町頭98)駐車場
- ※雨天時は体育館

【問い合わせ】

かわ舟の里角間川
☎0187-65-3676

大曲 第42回「夏まつり大曲」出店者募集

「夏まつり大曲」で物品販売やフリーマーケットを行う出店者を募集します。詳細は問い合わせください。

- 日時／8月16日(日)
午前11時～午後7時
- 会場／花火通り商店街
ペアーレ大仙近辺
- 定員／4組

※応募者多数の場合は抽選

- 申込期限／8月10日(月)

【問い合わせ・申し込み】

まつり大曲推進協議会
事務局(商工観光課内)
☎0187-63-1111 内線273

大曲 ペアーレ大仙料理教室特別講座

- 日時／8月11日(火)
午前10時～正午
- 会場／ペアーレ大仙
- 定員／16人
- 受講料／1,300円
(別途、材料費700円程度)

- 申込期限／8月8日(土)

- 内容／夏野菜の豆乳そうめん、油淋鶏(ユーリンチー)、簡単デザート

【問い合わせ・申し込み】

ペアーレ大仙 ☎0187-63-8600

太田 初心者歓迎します やきもの講座参加者募集

花瓶や器など自分のイメージを形にしてみませんか。

- 期日／8月17日(月)・19日(水)、9月25日(金)、10月9日(金)
- 時間／午後7時～9時
- 会場／太田公民館
- 参加費／1,000円
- 申込期限／8月11日(火)

【問い合わせ・申し込み】

太田公民館 ☎0187-88-1119

太田 ヤマメを釣ろう 太田釣り大会

参加を希望する方は直接会場にお越しください。

○釣り大会

■参加費／中学生以下と仙北漁業協同組合員は無料、組合員以外の方は1,000円

○つかみ捕り大会

■対象／中学生以下※小さな子どもには大人(女性)が同伴してください。

■参加費／無料

- 日時／8月16日(日)

午前9時～(つかみ捕りは正午まで)

- 会場／関根緑地広場(真木)

【問い合わせ】

仙北漁業協同組合太田支部
高橋さん ☎0187-89-1332

仙北 仙北中学校造形部 作品展

- 期間／8月7日(金)から16日(日)まで

- 時間／午前9時～午後9時

- 会場／仙北ふれあい文化センター

【問い合わせ】

仙北中学校 ☎0187-69-2113

あなたのとおきのおきの一枚を・・・

ドンパン祭りフォトコンテスト2015



8月16日に開催する第31回ドンパン祭りを撮影した作品を募集します。祭りの風景や踊り手、家族、友人の写真などドンパン祭りの楽しさが感じられる作品をお待ちしています。

- 募集テーマ／第31回ドンパン祭りに関する写真

- 募集期間／8月17日(月)から9月11日(金)まで※当日消印有効

- 応募サイズ／2Lサイズ以上四ツ切り以下のカラーまたはモノクロ写真(スマートフォンで撮影し

た作品も応募可)

- 応募方法／募集パンフレットについている応募用紙に必要事項を記入の上、作品を添えて応募してください。募集パンフレットは中仙支所市民サービス課窓口にて用意しているほか、市ホームページ(<http://www.city.daisen.akita.jp/>)に掲載しています。

【問い合わせ・申し込み】

ドンパン祭り実行委員会事務局
(中仙支所市民サービス課内)

☎0187-56-2111



笑顔花咲く



FMはなびのスタッフの皆さん

花咲きレディオ



8月8日(土) 放送開始!

ついに開局を迎える大仙市のコミュニティFM「FMはなび」。行政情報の新たな配信ツールとしてはもちろん、ひととひと、地域と地域を結び、まちを活性化させる触媒として、その役割が期待されています。今号では、コミュニティFMの可能性について考えます。

特集

FMはなび はじまるよ!



大仙市コミュニティFM「FMはなび」が開局します

コミュニティFMとは、市区町村単位などのごく限られた区域を放送エリアに発信する超短波放送(FM)用周波数(VHF76・0〜90・0メガヘルツ)のラジオ放送のこと。1992(平成4)年に制度化され、現在、全国には約300局のコミュニティFM放送局があります。コミュニティFMは放送エリアが限られているだけで、基本的には一般的なFM放送(県域放送)と同じ。そのため、皆さんが普段使っているラジオで聴くことができます。

8月8日に大仙市で産声を上げるコミュニティFM「FMはなび」。放送エリアは大仙市区域内に限定されます(FM電波の性質上、市外の一部の地域でも聴取できます)が、エリア限定だからこそ大仙市の話題に特化した番組づくりができるのが大きな強みです。主なリスナーを大仙市にお住まいの方や通勤・通学している方、買い物や観光などで大仙市に來訪している方、と絞り込みができるのも利点のひとつ。「ラジオさえあれ

周波数は87.3MHz

ばいつでもどこでも音声で情報を得られる」というラジオの特徴を生かし、リスナーの皆さんにとってより身近で親しみのあふる新鮮な情報をタイムリーにお届けします。

現 在放送が予定されているのは、地域に密着した暮らしの情報やイベント情報、行政情報などの紹介番組のほか、市民参加型の番組も企画。JR大曲駅前の花火通り商店街にほど近い放送スタジオに各種団体やサークルなどの関係者の皆さんを招き、幅広い分野の話題を直接話していただく予定です。その他、大仙市の一大イベント「全国花火競技大会『大曲の花火』」をラジオ放送でサポート。大会当日は主要道路の混雑状況や駐車場に関する情報などのほか、会場から実況生放送で現場の雰囲気をお伝えします。また、災害発生時や緊急時には、安全・安心に関わる情報を速やかに提供。情報不足による市民の皆さんの不安感の解消につなげます。そんなお役立ち情報満載の「FMはなび」ラジオのダイヤルを87.3メガヘルツに合わせ、「だいせん」の旬な話題にふれてみましょう。

新たに誕生した「声」の情報配信ツール 「FMはなび」ができるまで



開局準備事務所設立から1年余りの助走期間を経て、
いよいよ本格的に始動する「FMはなび」

市民と行政の協働でつくり上げるコミュニティFMの開局までの歩みを振り返ります——

大 仙市におけるコミュニティFMの必要性が本格的に議論され始めたのは、2011(平成23)年。東日本大震災が発生した年です。

日本大学などが東日本大震災で津波被害にあった岩手県と宮城県の沿岸部3市2町で実施したアンケート調査の結果(注)によると、地震から数日後までに情報収集の役に立ったメディア・方法の第1位は「ラジオ」。当時、地震や津波でライフラインに深刻なダメージを受けた被災地で、より多くの人々に情報を伝達するための手段としてラジオが大きな役割を果たしたことで、災害時の有効性が再評価されていました。

市は、市議会でコミュニティFMと緊急告知ラジオに関する意見を受け、その必要性について検討を開始。2012(平成24)年5月に民間の有識者等と市役所関係者をメンバーにプロジェクトチームをつくり、導入に向けた道筋を探りました。

「公設民営」の放送局

電波利用を所管する総務省は、コミュニティFMの放送局

を総務大臣の免許を受けて開局・運営する民間の放送局と位置づけています。市ではプロジェクトチームの協議を経て、公設民営の放送局の設置を目指すこととし、放送局の運営は第3セクターの株式会社TMO大曲(賢木新悦代表取締役、以下「TMO」)に委ねました。

TMOは2004(平成16)年に旧中心市街地活性化法に基づき設置された「まちづくり会社」。中心市街地の活性化を目的とした事業を展開しており、これまで花火通り商店街の交流施設「花火庵」や大仙市健康文化活動拠点センター「ペアーレ大仙」の管理・運営のほか、同商店街のシンボルキャラクター「つつどん・たまちゃん」の製作などの実績があります。

2014(平成26)年3月、TMOは大曲地域の大曲中通町の花火通り商店街そばに開局準備事務所(現在の中通りスタジオ)を設置。市役所総合政策課にはコミュニティFM推進室が設けられ、専任職員が配置されました。コミュニティFM開局に向けたTMOと市の二人三脚が本格的に始まったのです。

愛称が「FMはなび」に

TMOと市は開局準備事務所設置後、コミュニティFM事業のPR活動を展開し、市民への浸透を図りました。その一環として昨年5月にコミュニティFMの愛称を募集。県内外から集まった応募作品63件の中から福島県在住の高橋一也さんが考えた「FMはなび」が選ばれました。

大雨で本領発揮

FMはなびでは、開局後後想定したさまざまな取り組みを実施しました。昨年8月には民間テレビ局が所有する、大曲地域の大平山(姫神山)の放送用鉄塔を借りて、「夏まつり大曲」と「大曲の花火ウィーク」、全国花火競技大会「大曲の花火」当日の計4日間、イベント放送を実施。会場で実況放送を行いました。

昨年は大会直前に大雨に見舞われ、花火ウィークのイベントの一部が中止になったほか、雄物川河川敷等に整備した観覧者用駐車場7カ所が閉鎖になるなど、大会運営に大きな影響を受けました。

FMはなびは当初予定して



日常生活に役立つ情報から
緊急時に必要な大切な情報まで
市民の皆さんに「声」で届けます——

(注)総務省「放送ネットワークの強靱化に関する検討会」(平成25年5月14日開催)資料1より



放送スタジオが入居する予定の南街区健康福祉棟



「大曲の花火」観覧会場で行われたイベント放送

いた番組内容を急ぎよ大幅に変更し、水害に関する情報や交通情報、駐車場情報などを随時提供。柔軟性や即時性に優れたラジオの力を発揮しました。

昨年10月に開かれた「秋の総りフェア」では会場内で模擬放送（電波を使わずに音響機材のみで行う来場者向けの放送）を実施。また、インターネット動画共有サービス「Ustream（ユーストリーム）」を活用したインターネット放送にも挑戦するなど、放送技術の向上にも意欲的に取り組みました。

市内全域に「声」を届ける

「大曲の花火ウィーク」期間中などに行ったイベント放送に併せて、市は電波調査を実施。調査では、市内各地域258カ所でラジオ放送の受信状況を確認しました。

市は、放送用アンテナを今年7月に大曲地域の大平山に親局として設置。また、調査の結果を踏まえ、コミュニティFMが聞こえなかつたり、聞こえづらかつたりすることが見込まれる南外地域（市役所南外庁舎）と協和地域（船岡地区内）に計2カ所の中継局を

整備しました。平成27年度も市内に中継局を増設する予定で、今後も市民の皆さんにクリアな音声を届けられるような環境整備を進めます。

情報拠点の整備進める

コミュニティFMの開局の準備と同時期に行われていたのがJR大曲駅前の再開発事業。市では、旧仙北組合総合病院跡地に現在建設中の南街区健康福祉棟内に、放送スタジオと事務所を設置することとしています。そのため、FMはなびは開局後、当面は中通りスタジオで放送業務を行います。健康福祉棟が完成する今年11月にはスタジオを移転し、本格的に放送を開始する予定です。

無線局の免許を取得

コミュニティFMを開局するためには、電波法等に定める特別な手続きが必要です。市とTMOは今年2月に特定地上基幹放送局の運営許可を総務省に申請。放送に必要な設備の設置等が完了した後、本免許が交付されます。これにより、FMはなび開局の道筋が整いました。

COLUMN

ラジオも「広報」

これまで市役所から市民の皆さんにさまざまな行政情報をお届けするための手段として活用されてきたのは紙媒体の「広報紙」とインターネット媒体のホームページ、フェイスブックでした。「FMはなび」の開局で、これらにコミュニティFMが加わることになります。市では、「FMはなび」で行政情報番組「毎日がだいせん日和」を定期的に放送します（毎週月曜日から金曜日の午前8時30分と午後1時から放送、20ページ参照）。それぞれのメディアの長所を生かし、短所を補いながら、市民の皆さんに有益な情報を的確なタイミングでお伝えできるよう工夫していきます。

【表】市の情報配信手段の長所と短所

区分	長所	短所
広報紙	○市内の全世帯に平等に配布されている ○紙なので何度も読み返すことができる	×発行が月2回のみなので情報の更新頻度が遅い ×人づてに配布されるため市内全世帯に情報が到達するまでに時間差が生じる
ホームページ・フェイスブック	○情報が随時更新されている	×インターネットに接続できる環境でない情報を得ることができない ×パソコンやスマートフォンなどを普段使わない人にはなじみが薄い
コミュニティFM	○情報が随時更新されている ○ラジオ1台で多くの人と情報を共有できる ○ラジオを聞きながら他の作業をすることができる	×聴くことができるエリアが限定的



ラジオの向こうから新鮮な情報をいきいきとお伝えします 「FMはなび」、声の主はこんなひと

FMはなびの番組進行は、TMOの専門スタッフとボランティアのパーソナリティが務めます。個性豊かな6人のパーソナリティの皆さんと、番組づくりのまとめ役である放送局長に意気込みをうかがいました——



ささき ゆうこ
佐々木ゆう子さん

FMはなびスタッフの雰囲気の良いさに引かれてパーソナリティを引き受けました。楽しいスタッフ全員で、また聞きたくなる魅力的な番組をお届けします。



たかはし きょうこ
高橋京子さん

ふるさと大仙市を元気にしたい思いからパーソナリティに応募しました。大仙市の皆さんをラジオに引き込む番組を作りたいです。



はせがわ まゆみ
長谷川真弓さん

ラジオやテレビなどの「話す仕事」に携わってきました。これまでの経験を生かして、FMはなび、そして地元を楽しく盛り上げていきたいです。

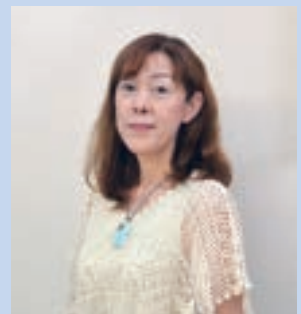

いとう みか
伊藤美果さん

豊かな自然や美味しい食べ物、人柄など大仙市の魅力を伝えたいです。「大仙市民ならみんな聞いているFMはなび」と言われるラジオが目標です。



FM はなびがスマホで聴ける!
-FMはなび公式アプリ-

FMはなび of using FM++

大仙市のコミュニティFM「FMはなび」がどこでも聴ける、スマートフォン利用者向けの専用アプリ「FMはなび of using FM++」を製作しました。防災と地域情報交流および難聴エリア解消を目的としたこのアプリは、インターネットを利用できる環境であれば市内外にかかわらず、どこからでも音声や文字放送を受信することができます。公式アプリはデジタルコンテンツ配信サイトから無料でダウンロード可能。公式アプリならではの機能と役立つ情報がたくさん詰まった「FMはなび of using FM++」をご利用ください。

【アプリの入手方法】

iPhoneをお使いの方は「App Store」に、Android端末をお使いの方は「Google play」にアクセスし、「FMはなび」と検索してダウンロードしてください。

【主な機能】

- 番組予約(予約した番組の開始時刻に通知)
- メッセージ投稿(番組へ曲のリクエストやメッセージを投稿)
- WEB(放送局からのお知らせを表示)
- 警報(放送局からの緊急情報を通知)
- 現在地送信(警報発令時に放送局へ居場所を送信)

今 までFMラジオに携わった経験がない中、小さなラジオ局とはいえ、立ち上げから関わらなければならなかったため、その点がとても苦労しました。まず、「コミュニティFMとはどんなものなのか」を知ることからスタート。先進地である横手市の「かまくらFM」や岩手県一関市の「FMあすも」などを視察し、コミュニティFMを研究しました。

「FMはなび」では、皆さんの生活に役立つ情報をきめ細かく発信していきたい



ふじさわやすお
藤沢康雄さん

FM はなび放送局長
(TMO 所属)

と思っています。「近所でこんな花が咲いた」などといった身近な情報もお伝えします。ラジオから聞こえる話題が、皆さんの普段の何気ない会話のきっかけになればとてもうれしいです。

「FMはなび」は、皆さんに親しみをもってもらえるような放送局を目指しています。「笑顔花咲く、花咲きレディオ」のキャッチフレーズのとおり、ラジオの前の皆さんが笑顔になれるよう、スタッフも元気に地域の話をお届けします。

だいせんの「今」を伝えるパーソナリティ陣



こんだともこ
根田朋子さん
(TMO 所属)

大仙市を発信したいという思いがずっとありました。聞いている人が笑顔。伝える人も笑顔。笑顔の輪を市全体に広げる「FMはなび」にしたいです。



ふじたひろし
藤田浩士さん
(TMO 所属)

被災地で聞いたコミュニティラジオに人々を動かす力を感じて、ラジオの伝える側を目指しました。地域で頑張る人々の熱や元気な声を伝えます。

番組編成

TIME TABLE

— 生放送 — 収録放送(再放送)

時分	番組 (月～金)
7 0	LIVE! モーニングだいせん! (DJ: 藤田浩士) 7:00～8:30
8 0	FM はなびの朝一番を「おはようございます」の元気な声でお送りする1時間30分。1日の始まりにふさわしく、大仙市の元気をお届けします。
30	毎日がだいせん日和 8:30～9:00 (再放送 13:00～13:30) 大仙市がお伝えする市政情報番組。生活に密着した市からのお知らせを市民目線で、より分かりやすくお届けします。
9 0	MUSIC BIRD 番組 ※
55	いきいき体操 9:55～10:00 (再放送 15:55～16:00)
10 0	お茶っこタイム 10:00～10:30 (再放送 18:30～19:00) 午前中のお仕事の合間にほっと一息、耳を傾けていただける日替わり番組。大仙市のさまざまなカルチャーや情報に触れられる30分です。
30	MUSIC BIRD 番組 ※
11 0	LIVE! 花咲きレディオ 11:30～13:00 日替わりパーソナリティーがお届け。明るく華やかなトークでお昼に彩りを添えます。パーソナリティーごとのバラエティーに富んだコーナーを展開。たくさんのメッセージもお待ちしています。 月/高橋京子「キレイが届く宅配便」 火/伊藤美果「歌声処方箋」 水/長谷川真弓「大人のブカツ訪問」 木/佐々木ゆう子「さゆの視点」 金/長谷川真弓「おいしい食卓」
12 0	毎日がだいせん日和 13:00～13:30 (再放送)
30	DAISEN DE NIGHT ～市民のひろば 13:30～14:00 (再放送) 月/前週金番組 火/今週月 水/今週火 木/今週水 金/今週木
14 0	MUSIC BIRD 番組 ※
15 0	いきいき体操 15:55～16:00 (再放送)
16 0	MUSIC BIRD 番組 ※
17 0	LIVE! FM はなびハッピーアワー♪ (DJ: 根田朋子) 17:00～18:30
18 0	美しい夕暮れ時、ハッピーアワーに音楽と情報をたっぷりお届けするプログラム。気持ちか緩む夕方に、ぐっとパワーチャージ!
30	お茶っこタイム 18:30～19:00 (再放送) 月/前週金番組 火/今週月 水/今週火 木/今週水 金/今週木
19 0	MUSIC BIRD 番組 ※
20 0	MUSIC BIRD 番組 ※
21 0	DAISEN DE NIGHT ～市民のひろば 21:00～21:30 大仙市民が日替わりでお届けする30分。バラエティーに富んだパーソナリティーが大仙市ならではの話題を濃いめのトークでお届けします。
22 0	MUSIC BIRD 番組 ※ FM はなびでは自社制作番組のほか、MUSIC BIRD の番組をお送りします。

時分	番組 (土・日)
7 0	MUSIC BIRD 番組 ※
10 0	週末だいせん日和 10:00～10:30 (日曜は再放送) FM はなび アンコールアワー 10:30～15:30 月～金放送の「お茶っこタイム」「DAISEN DE NIGHT ～市民のひろば」を再放送します。
15 30	だいせん深堀りラジオ・わじらじ 15:30～16:00 (日曜は再放送) 大仙市内の意外な伝統や伝承、風習、習慣などを民俗学的な見地で紹介していく番組。毎回さまざまなテーマで大仙市を深く掘り下げます。
16 0	MUSIC BIRD 番組 ※ FM はなびでは自社制作番組のほか、MUSIC BIRD の番組をお送りします。 土/5:00～9:00、16:00～28:00 日/5:00～9:00、16:00～26:00

お茶っこタイム 月～金/10:00～10:30

曜日	番組	放送時間	内容
月	まもるとちえこのドドンとおらほの歌っこ自慢!	30分	歌に親しみ、生きがいや趣味としている皆さんを紹介する番組。地域の皆さんの自慢の歌声を紹介します。
火	長寿おうえん!いきいき広場	15分	住み慣れた地域で元気に長生き。福祉・保健・介護の専門職員が、いきいき生活を応援します。
	だいせん朗読シアター	15分	あの文学の名作を声の世界でお楽しみください。素晴らしい朗読の世界に誘います。
水	じさまのあぐらばさまのへなが	15分	大仙のじさまとばさまが地元の言葉でお届けする民話の世界。笑ったり泣いたり心にしみませ。
	だいせんよりどり掲示板	15分	市民のさまざまな活動情報を知ることができる、市民による声のイベント掲示板です。
木	だいせん～故郷の民謡～	30分	民謡をお届けする30分。曲の生まれた背景や地域、聴きどころなど、民謡の魅力をお伝えします。
金	だいせんのわらしっこ	15分	市内にある幼稚園・保育園児の声を紹介。園児たちの歌声とメッセージでほっと一息つきましょ。
	市議会だより	15分	大仙市議会の情報発信番組。市議会議員の声で分かりやすく紹介します。

DAISEN DE NIGHT～市民のひろば 月～金/21:00～21:30

曜日	番組	内容
月	青年部は LIVE が好き	大曲商工会議所青年部がお届けする地域密着情報番組。青年部の会員紹介やバラエティーに富んだテーマで大仙市を盛り上げます。
火	ウメケンののびしろラジオ	ご当地グルメで地域を元気にする大曲納豆汁旨めもの研究会が地域の魅力を発信。地域内外の若者を巻き込みながら成長していく「のびしろ」のあるラジオです。
水	今夜も Let's Rock!!	大仙市で活躍・話題・注目の老若男女をゲストに迎え、お酒を紹介しながら「酒とロックと男と女」をテーマに、大仙の夜を盛り上げる番組です。
木	花火の星	花火のまちならではの番組。パーソナリティー藤田が花火鑑賞士を目指す「花火鑑賞士への道」をはじめ、大仙市の花火大会など花火情報をお伝えします。
金	気ままにHappy day!	大仙市はもちろん、秋田県や気になる人・イベントなどの話題を自由気ままに楽しみながらお送りする、FM はなびボランティアスタッフによる番組です。





INTERVIEW

コミュニティFMの開局は、この地域にとって四つの意味をもつと思います。

第一に、市民の安全・安心につながる。千年に一度の大災害と言われる東日本大震災では、被災地での情報伝達的手段としてラジオが最大の効果を発揮したと聞きます。コミュニティFMの最も大きな役割はこの点にあるでしょう。第二に、市町村合併から10年を経て、市内全域に一体感をもたらせること。第三に、市民と行政、または市民同士などの情報ネットワークの活性化が期待できること。第四に、放送スタジオを再開発南



賢木新悦さん

株式会社 TMO 大曲代表取締役



街区に設置することにより、にぎわいを創出し、中心市街地を活性化させることです。いずれにしても市民のコミュニケーションを深めるために有効だと考えます。

TMO大曲は、元々は大曲地域の中心市街地の活性化のためにつくられたまちづくり会社です。このたびコミュニティFM事業を担うことがきっかけとなり、大仙市全体のまちづくりに関わる仕事を受け持つこととなりました。まちづくりは地域づくり。事業の幅が広がり、深まりました。だからこそ、どのようにして市民のためのラジオをつくり

上げるかが課題です。ラジオは、テレビや広報紙、新聞などと同じ情報媒体。しかし、利用者が耳だけで情報を得るといふ点において、他とは全く異なります。ラジオにはラジオだけがでる特別な役割があると思います。そして、コミュニティFMは、身近で、必要な情報を手に入れられますし、誰もがすぐに情報発信源になれます。地域で活躍されている皆さんに日常的に番組に出演していただくこともできます。人口が減少し、高齢化が進んでいます。どの地域に住んでいるひとも距離感なく平等に電波が届けられるのも特徴です。

「FMはなび」は「おらほのラジオ」。私たちみんなのものです。市民一人一人に出演の機会がありますし、ボランティアとして番組づくりに関わることできます。番組が成り立つのは市民の皆さんの支えがあつてこそ。身近で面白いと思う話題があつたら、ぜひ情報をお寄せください。市民の皆さんに「大仙っていいところだな」と誇りをもつていただけるような仕掛けをつくっていききたいと思えます。

VOICE 開局を楽しみに待つ4人の皆さん——「FMはなび、ココに期待！」



こまつありさ
小松有沙さん
(太田・23歳)

大仙市は四季がハッキリしていて自然も豊富。季節を感じられるような旬な情報を期待します。地域に密着した出来事や情報をたくさん伝えてほしいです。



いとうせいこう
伊藤晴康さん
(神岡・67歳)

集落や地区で昔から続いている伝統行事、小さなイベントの情報を発信してほしいです。地域ごとの花の見頃や近道案内などといった情報も欲しいです。



ささきちあき
佐々木千秋さん
(仙北・43歳)

頑張っている人や地域の良さをいろんな企画と地域の言葉で紹介してほしいです。人と人がつながるラジオ、元気のきっかけになるラジオを期待します。



かとうこうえい
加藤弘栄さん
(協和・41歳)

子育てや学校の情報、市の子育てに関する事業のPRを充実してほしいです。地域や地区ごとなど、細かいエリアの気象情報を知ることができたらいいですね。



大曲養護学校七夕花火会



花火通り商店街七夕花火



協和七夕花火

夜空の花火に願いを込めて

市内各地の七夕花火

7月7日の七夕にちなんだ花火イベントが市内2地域3カ所で開かれ、地域住民が夜空に色鮮やかに輝く打ち上げ花火を楽しみました。

7月3日に大曲養護学校で行われた七夕花火会は今回で24回目。同校の生徒と地域住民との交流の場として毎年実施されているものです。

7月4日に大曲地域の花火通り商店街で行われた「七夕花火&丸子川夕焼け音楽祭」では、大曲小と花館小のマーチングバンドや大曲太鼓道場が力強くはつらつとした演奏を披露したほか、子どもたちの健やかな成長を願って約500発の花火を打ち上げました。

また、同日、協和地域の船岡上宇津野地内で行われた第34回協和七夕花火は、花火を通じて地域を活性化しようと地元有志で組織する実行委員会が主催。約1,500発の花火が夏の夜空を彩りました。特別プログラムの「第4回全国女流花火作家競技大会」には、県内外から12人の女性花火師が出場。俳句の玉名に合わせた表現力・独創性豊かな花火を打ち上げました。

競技大会の結果は次のとおりです。〈敬称略〉

【優勝】高橋美帆子(イケブエン・静岡県) 【準優勝】摂津万希子(小松煙火工業・大曲) 【第3位】齋藤夏樹(響屋・大曲)

戦没者を悼み 平和を願う

大仙市戦没者追悼式

大仙市戦没者追悼式が7月17日、大曲市民会館で行われ、遺族や関係者など約230人が参列しました。

今年は第二次世界大戦終結から70年目の節目の年です。市では、太平洋戦争での戦没者の冥福を祈るとともに、戦争の記憶を風化させずに後世に語り継ぐことなどを目的に、追悼式を毎年開催しています。

式典では、参加者全員が戦争で亡くなった方々を悼みながら献花台に花を手向けました。また、参加者全員で追悼歌「みたまをたたえて」を歌い、戦火に散った尊い命に思いを馳せました。



【写真】出席者が戦没者に哀悼の意を捧げた追悼式

【写真】薬師・和賀山塊の豊かな自然を満喫した参加者



一面黄色の花畑が山路に広がる

ニッコウキスゲ観賞登山

ニッコウキスゲ観賞薬師岳親子登山・和賀岳登山が7月11日に行われ、市内外から46人が参加しました。

登山は、真木真昼県立自然公園を美しくする会(大仙市・美郷町で組織)の主催。同公園の県立自然公園指定40周年記念事業として親子登山も開催しました。参加者は登山道入り口の甘露水口を出発し、ブナ林や沢などを抜け薬師岳(標高1,218m)に到着。薬師平一面に広がる黄色のニッコウキスゲや眼下に広がる仙北平野、薬師連山や秋田駒ヶ岳、岩手山などを眺めながら和賀岳(標高1,440m)に登頂しました。参加者は稜線を吹き抜ける爽やかな風を感じながら豊かな自然を満喫しました。



盤上の頭脳戦 愛好家が腕前競う

市民交流囲碁大会

第11回大仙市民交流囲碁大会が7月20日、大曲交流センターで行われました。参加した愛好家81人は、実力に応じた3クラスに分かれて対局しました。

各クラスの上位入賞者は次のとおりです。〈敬称略・市内在住者のみ掲載〉

【Aクラス】▼優勝＝佐々木一美(大曲)▼準優勝＝佐藤一利(中仙)▼4位＝加藤勝則(太田)▼5位＝戸嶋猷二(同) **【Bクラス】**▼優勝＝伊藤堅光(南外)▼準優勝＝佐々木良明(大曲) **【Cクラス】**▼3位＝加藤要(協和)▼4位＝高橋博明(太田)▼5位＝佐々木繁雄(南外)



[写真]盤上で知恵競べをしあった囲碁大会

[写真]子どもから大人まで63人が参加した将棋大会



世代を超えて真剣勝負

市民交流将棋大会

第10回大仙市民交流将棋大会が7月19日、大曲交流センターで行われ、将棋愛好家63人が参加しました。

参加者は実力に応じた4階級のグループに分かれて対局。盤上での駆け引きを通じて世代間交流を楽しみました。

各グループの上位入賞者は次のとおりです。〈敬称略・市内在住者のみ掲載〉

【A級】▼4位＝小柳満(大曲) **【C級】**▼3位＝佐々木正一(同)▼5位＝神宮健(同) **【初級】**▼準優勝＝加藤将五(同)▼4位＝新田敬大(仙北)▼5位＝竹村伶記(同)

風船に託そう 交通安全の願い

内小友交通安全の集い

内小友交通安全の集いが7月3日、内小友小学校で行われ、内小友小学校児童、内小友保育園園児、交通安全の会、交通安全母の会、老人クラブ、民生児童委員など約170人が参加しました。

29年前に起きた交通事故を教訓に内小友地区から交通事故を無くそうと同地区交通安全会と交通安全母の会が毎年実施しているものです。

同小の児童代表が交通安全標語を発表し、交通安全誓いの言葉を述べたあと、参加者全員で交通安全の願いを込めて風船を飛ばしました。



[写真]交通安全の願いを込めて大空に風船を飛ばす児童

[写真]参加者が野菜の栽培方法を学んだ相談会



相談に専門家がアドバイス

野菜なんでも相談会

野菜栽培なんでも相談会が6月24日、西仙北地域の西部新規就農者研修施設で行われました。

農家が野菜栽培の技術を学ぶ場をつくとともに、相談会をきっかけに同施設を訪れてもらい、活動内容を知ってもらおうと、市が毎年行っているものです。

相談会には、地域の農家など25人が訪れ、トウモロコシやナス、オクラ、エダマメなどの夏野菜が植えられた敷地内でメモを取りながら質問したり、参加者同士で情報交換を行ったり野菜栽培について熱心に学んでいました。



小型ポンプの部(中仙支団)



女性消防隊による軽可搬ポンプ操法

日ごろの訓練の成果を発揮

大仙仙北美郷支部消防訓練大会

秋田県消防協会大仙仙北美郷支部消防訓練大会が7月18日、雄物川河川緑地運動公園で行われました。

大会には、地区予選を勝ち抜いた3市町28隊の消防団員が出場。消火作業のスピードと正確さを競う「小型ポンプ操法」と、指揮者の指示による部隊行動の統率と確実さを競う「規律訓練」の2部門で審査が行われ、団員は日ごろの訓練成果を発揮しました。

また、10月15日に神奈川県で行われる第22回全国女性消防操法大会に出場する大仙市女性消防隊が軽可搬ポンプ操法を披露しました。

なお、大会の主な成績は次のとおりです。

【小型ポンプの部】▼優勝＝美郷町消防団第2分団▼準優勝＝美郷町消防団第2分団▼第3位＝仙北市消防団第10分団【規律訓練の部】▼優勝＝大仙市消防団仙北支団▼準優勝＝同大曲支団▼第3位＝仙北市消防団第8分団



規律訓練の部(優勝した仙北支団)



マルダイリース

—広域消防本部消防長から感謝状—

市内での人命救助活動に協力したとして、有限会社マルダイリース(小熊富士夫代表取締役)に大曲仙北広域市町村圏組合消防本部の三浦肇消防長から感謝状が贈られました。

同社は7月5日に南外地域でモーターパラグライダーの不時着事故が発生した際に、人命救助のため社員を派遣。保有する機材を提供しました。



大曲仙北広域消防本部

—消防救助技術秋田県大会—

7月7日に行われた第44回消防救助技術秋田県大会に大曲仙北広域消防本部が出場し好成績をおさめました。はしご登はんの部で高橋大貴さんが第44回全国消防救助技術大会に出場するほか、ロープブリッジ救出の部で2チームが第44回東北地区支部消防救助技術指導会に県代表として出場します。



金子未里さん
佐々木輝音さん

—冬季スポーツ賞—

平成26年度大仙市冬季スポーツ賞の栄光賞にスキー競技の金子未里さん(大曲出身・写真左)と、なぎなたの佐々木輝音さん(中仙)が選ばれました。

同表彰は、市在住、または市出身の方を対象に、市のスポーツ振興につながるような素晴らしい成績を取った方を表彰する制度です。

表彰・感謝状

功績をたたえて—おめでとうございます



栄光の軌跡

【第16回全国小学生ABCバドミントン大会秋田県予選会】

- ①鈴木琉花さん(大川西根小5年)
女子Aグループ(5年生)シングルス/優勝
- ②高橋里菜さん(大曲小4年)
女子Bグループ(4年生)シングルス/優勝
- ③山内こころさん(大曲小3年)
女子Bグループ(3年生)シングルス/優勝
- ④佐々木一真さん(西仙北小3年)
男子Bグループ(3年生)シングルス/優勝
- ※①～③は大曲バドスピリッツ(黒田文夫代表・団員53人)所属、④はにしせんジュニアシャトルズ(小笠原憲吾代表・団員16人)所属
- ※②・④は全国大会出場権獲得

【平成27年度秋田県小学生ソフトテニス選手権大会(兼)全日本小学生ソフトテニス選手権大会秋田県予選会】

- ⑤高貝ここあさん(太田南小6年) / 女子個人の部 第1位
- ※仙北ソフトテニススポーツ少年団に所属
- ※ペアはニツ井ジュニアソフトテニススポーツ少年団所属選手

日 ごろの練習と努力の成果を發揮し、さまざまな分野で優れた成績を収めた「だいせん」の子どもたち。その活躍の記録をご紹介します。
※6月20日～7月21日成績報告受け付け分

- ⑥佐々木章斗さん(南外小6年・写真左)・高柳順成さん(高梨小5年・同右)ペア / 男子個人の部 第1位
- ※佐々木さんは南外Jrソフトテニススポーツ少年団、高柳さんは仙北ソフトテニススポーツ少年団に所属
- ⑦真崎佳也さん(大曲小6年・写真左)・福田和彦さん(同・同右)・ペア / 男子個人の部 第3位
- ※ともに大曲ジュニアソフトテニスクラブに所属
- ⑧益満昂佑さん(大曲小5年・写真左)・吉川柗太さん(同・同右)ペア / 男子個人の部 第3位
- ※ともに大曲ジュニアソフトテニスクラブに所属
- ※⑤～⑧は全国大会出場権獲得

【第36回少年少女囲碁大会秋田県大会】

- ⑨高橋沙耶さん(太田中2年) / 中学生の部 第1位 ※全国大会出場権獲得

【第12回小・中学校囲碁団体戦秋田県大会】

- ⑩高橋惇さん(大曲小6年・写真左から2人目)、櫻庭泰晟さん(同4年・同1人目)、高橋敦さん(同2年・同3人目) / 小学生の部 全国大会出場権獲得

【第47回秋田県ドッジボール選手権大会】

- ⑪すまいるキッズ大仙(鈴木英悦監督・団員16人) / オープンの部 優勝 ※全国大会出場権獲得



おおきなせなかに お便り広場

7月号・7月号お知らせ版へのお便り

今回寄せられたのは **35** 通
内訳 / 感想 31 意見 4

市 が行っている年3回の古布類収集は、とても良いことだと思えます。もう着ないけれど捨てるにはもったいない服がたくさんあります。どこかで誰かの役に立つてくれたらうれしいです。

仙北 50代女性

新 鮮で安く、安心して買えるのが魅力で、直売所があれば必ず立ち寄ります。野菜の他にも苗や花なども安く買えるので助かります。

大曲 30代女性

作 助さんの「おまかせおにぎり定食」すごく食べてみたいです。新鮮な地元野菜がたくさんで体に良さそうだし、千円でこのボリュームはうれしいです。今回の広報は、いつもより子どもたちの笑顔がたくさんで癒されました。これからも元気の出る紙面作りをお願いします。

大曲 30代女性

近 くに農家レストランがあるとは知りませんでした。ぜひ行ってみようと思います。「読者プレゼント」の企画はこれからも続けてほしいと思います。

神岡 60代女性

大 仙の逸品で紹介されていた、野菜が大盛りのお弁当クリするよな定食をぜひ食べてみたいですね。大人気のはずです。

神岡 60代女性

未 来が大きく広がる子どもカメラマンの表紙写真はとてもいいですね。応援したくなります。特集記事の中にあつた「努力は自分を決して裏切らない」というトップに立つ人の言葉に勇気づけられました。

太田 50代女性

い よいよ夏の甲子園が始まりますね。高校球児たちガンバレ!

大曲 60代女性

こ ころのプロジェクト「夢の教室」でトップアスリートから皆さんは何を学んだでしょう。か。トップアスリートに共通していることは「夢」「目標」をもち、それに対して絶対に諦めないことです。そのためには技術だけでなく心も育てていくことが大事です。特に子どもたちには「心を育てる」ことの大事さを学んでほしいと思います。

大曲 50代男性

プ レミアム付商品券を楽しむみにしていましたが、あの暑さの中、3時間以上並んでも買えませんでした。結局、時間のムダでした。後日談によれば家族で並び、一家で100万円以上も買った人がいるそうです。限度額を5万円ぐらいにしていればもっと多くの人が買えたはず。欲しかったのに残念です。

大曲 50代女性

プレミアム付商品券事業協議会事務局(大曲商工会議所)から

せっかく足を運んでいただいたにもかかわらず、購入いただけなかったことを心苦しく感じています。商品券の購入限度額などは、過去2回の販売実績や最近の県内景況などを考慮して決定したところです。いただいたご意見は今後の課題とさせていただきます。貴重なご意見ありがとうございました。

特 集で地元高校野球部の紹介とそれぞれの意気込みが記載されていてワクワクしました。今週から始まる大会がますます楽しみになりました。今年も応援に行きたいと思っています。

大曲 40代女性

ス ポーツで輝け「だいせん」の記事を読み、スポーツへの気迫を感じました。指導する方々から何かを得ようとする子どもたちの表情に力がみなぎっています。ぜひ活躍する人が育ってほしいものです。チャレンジャーの記事で孫の姿を発見し、これまたうれしい!

西仙北 60代女性

たくさんのお便りをいただきましたが紙面の都合で全てのお便りを掲載できませんでした。ご了承ください。

お便りお待ちしております

「お便り広場」は皆さんのページです。市政に対する質問・意見など、皆さんの遠慮のない声をお聞かせください。

宛先はこちら
〒014-8601
だいせん日和「お便り広場」係

住所、氏名、年齢を明記の上、手紙・はがき、ファクス(0187-63-1119)またはEメール(kouhou@city.daisen.akita.jp)で送ってください。Eメールの場合は件名に「お便り広場」と記入してください。





今月のレシピ当番は大曲支部の皆さんです

～夏におすすめ～

夏野菜スープ(冷たいスープ)

【材料(4人分)】	栄養価/1人あたり140キロカロリー	食塩0.5g		
焼きナス……………	大1本	ス ー プ		
ゆでオクラ……………	2本		豆乳(調整) ……	320cc
ミョウガ……………	2個		だし汁 ……	160cc
			味噌 ……	小さじ4

【作り方】

- ①焼きナスは食べやすい大きさに切る。
- ②ゆでオクラは斜め切りにする。
- ③ミョウガは斜めに千切りにする。
- ④だし汁と豆乳を合わせて味噌をといたスープを冷蔵庫で冷やしておく。
- ⑤器に①②③の具を盛りつけ、④のスープを注ぐ。

○焼きナスの作り方○

ナスの皮をピーラーでむいて縦半分に切り、クッキングシートを敷いたフライパンにナスを並べて中火で3～5分焼く。

- ひとこと**
アドバイス
- 具も冷蔵庫で冷やしておくより美味しく食べられます。
 - だし汁を加えるので、あっさりしているけどうまみのあるスープです。



市内のがんばるものづくり企業を紹介します だいせんものづくり図鑑

no.12

大曲地域大曲西根地区で建築用鉄骨などを製造しているのが、興栄建設株式会社(齋藤靖代表取締役)です。

1975(昭和50)年、神岡地域に興栄鐵工株式会社として創業。1989(平成元)年に社名を現在の名称に変更し、1994(平成6)年には大曲工場を設置。1996(平成8)年、本社を同工場に隣接する現在地に移転しました。今年創業40周年を迎えました。

地元では総合建設業として知られ、民間の住宅から公共施設の建築工事のほか、道路や橋などの建設まで、市民の生活基盤の整備にかかる工事を幅広く請け負っています。

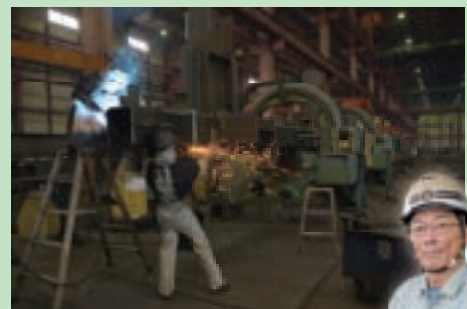

有名ビル支える鉄骨製造

興栄建設(株) [大曲]

製造品目/建設用資材(建築鉄骨)
従業員数/116人

★今回の案内人は製造部長の進藤純三さんです。

国道105号沿いでひときわ目を引く大曲工場は、敷地面積が約2万1284平方メートル(本社部分含む)。同工場では建築鉄骨を月産で約1500ト製造しており、首都圏を中心とした県内外の高層建築物の工事に使われています。市内では大曲厚生医療センターや大曲中学校体育館などを手がけたほか、首都圏では東京ディズニールランドホテルや東京スカイツリー、衆議院議員会館などの建設にも関わっています。

さまざまな溶接ロボットシステムを備え、多種多様な顧客ニーズに対応。充実した設備と社員の確かな技術で高い品質の製品を生み出しています。



大曲仙北医師会

千畑クリニック
横井照彦 院長

美郷町土崎上野 230-1
☎ 0187-85-2001

七 トは、加齢とともに、転倒しやすく、その転倒による骨折のために、以後、寝たきりの経過をたどることがあることは、広く知られております。転倒の主な原因は平衡バランス障害です。これには、次の三つが関与します。

①前庭機能系の低下

一般的に、加齢とともに、三半器官にある有毛細胞数の減少、内耳神経の伝導速度の低下などが生じます。

②視覚機能の低下

加齢とともに、白内障などによる視力低下や、視細胞の反応(急に暗い所から明るいとこへ、またはその逆、これを明暗順応といいます)低下が生じます。

③体性感覚の機能低下

体重を支える下肢、足底の機械的(感覚)受容器からの情報、もう一つは、荷重に関与する筋・腱・関節の深部感覚(固有感覚受容器)からの情報不足が生じます。

左 下の図をご覧ください。ヒトの中心に赤い線が双方向で描かれています。感覚は、脊髄などの知覚伝導路を伝導して、小脳・視床・大脳との間で刻々と情報交換しながら平衡バランスを調節しています。

加齢により、神経伝導速度の低下(10%程度)や神経細胞自体の退縮などがみられます。

加齢とともに、臀部・下肢の体重を支持する速筋の萎縮が顕著です(サルコペニア・筋肉減少症)。

さ て、以上の「加齢に伴う平衡バランス障害」に対する、「対策」です。

①評価/体の「重心」をリアルタイムにデジタル表示する「床反力計」(写真)が有用です。

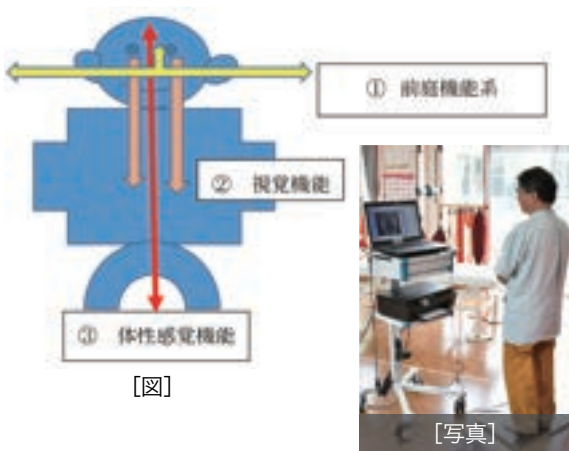

まとめ

加齢に伴う平衡バランスの機能回復・改善を図り、いつまでも元気に生活していきたいものです。

②リハビリテーション(脳卒中等以外にも、バランス機能改善に有効) / 療法師による、体重負荷重・体の一部支持機器(写真)を使った、固有感覚刺激学習訓練(機能改善に寄与)

③日常生活での「ホームエクササイズ」の導入/家具等に、つかまっつて片足保持等、自宅で簡単にできる、バランス訓練

健康の達人

Letter from Omagari-Semboku Medical Association
Master of HEALTHY

大曲仙北医師会からの便り

大曲仙北医師会ホームページ
パソコンから <http://www.omagari-med.or.jp>
携帯電話から <http://www.omagari-med.or.jp/>

加齢に伴う平衡バランス障害の「傾向と対策」

Talk about
"Balance control and Rehabilitation"



Medical Chart no. 98

※「大曲仙北医師会」は、大仙市、仙北市、美郷町の医師で組織しています

健康通信

問い合わせは各健康増進センターへ

健康増進センター

中央(大曲保健センター内/大曲)

西部(西仙北庁舎内/神岡・西仙北・協和・南外)

東部(中仙庁舎内/中仙・仙北・太田)

☎ 0187-62-9301

☎ 0187-62-1015

☎ 0187-75-0476

☎ 0187-56-7211



年に1回の健康チェック

8月の健診(検診)日程

指定された日に受診できない方、または住んでいる地域以外の会場で受診したいという方は、健診(検診)期間中であればどの会場でも受診できます。

申し込みしていない方で、受診を希望する方は、事前に住んでいる地域の健康増進センター各分室(中央・西部・東部)にご連絡ください。

◆期日・会場／

【大曲地域】

期日	会場	期日	会場
8月3日(月)	大曲交流センター	17日(月)	四ツ屋公民館
4日(火)	角間川公民館	18日(火)	四ツ屋公民館
5日(水)	はびねす大仙	19日(水)	大曲交流センター
6日(木)		20日(木)	
7日(金)	25日(火)		
10日(月)	大川西根公民館	26日(水)	

【南外地域】

期日	会場	期日	会場
8月21日(金)	南小学区コミュニティセンター	27日(木)	南外コミュニティセンター
24日(月)		28日(金)	
	31日(月)		

◆受付時間／【大曲地域】午後1時15分～2時、午後3時15分～4時【南外地域】午後1時15分～2時、午後2時30分～3時15分

◆健診(検診)の内容／肺がん等検診、特定健診、後期高齢者健診、30・35歳の血液健診、肝炎ウイルス検診、前立腺がん検診(50歳以上男性)、大腸がん検診



年に1回の健康チェック

8月の日曜健診(検診)日程

市では、働いている方でも受診しやすいように日曜健診(検診)を実施しています。

◆期日・会場／

期日	会場	受付時間
8月9日(日)	大曲交流センター	午前6時～8時
30日(日)	神岡農村環境改善センター	

◆健診(検診)の内容／肺がん等検診、特定健診、30・35歳の血液健診、肝炎ウイルス検診、前立腺がん検診(50歳以上男性)、大腸がん検診、胃がん検診(35歳以上)



予防接種を勧めています

日本脳炎予防接種

◆接種回数と標準的な接種時期／

	回数	標準的な接種時期
1期初回	2回	3歳 6日～28日の間隔を置いて2回
1期追加	1回	4歳 1期初回終了後のおおむね1年後
2期	1回	9歳 満9歳以降

◆接種方法／予診票を記入し、定期予防接種実施医療機関に予約の上、接種してください。予診票がない場合は母子健康手帳を持ってお住まいの地域の健康増進センター各分室(中央・西部・東部)にお越しください。

◆接種費用／無料

【日本脳炎予防接種の特例措置】

平成7年度から18年度までに生まれた方で20歳未満の方は、特例として20歳の誕生日の前日までの間、無料で接種を受けることができます。母子健康手帳を確認し、未接種分を受けてください。

◆接種回数と接種間隔／

既に接種した回数	接種する回数(全4回)	接種間隔
全く接種していない方	全4回 (1期3回、 2期1回)	1回目の接種後6日以上、標準的には6日～28日あけて2回目の接種をし、その後6カ月以上、標準的にはおおむね1年が経過した時期に3回目の接種をします。4回目(2期)の接種は、9歳以上の方に対し、3回目の接種後6日以上あけて接種します。
1回接種した方	残り3回 (1期2回、 2期1回)	1回目接種後、6日以上あけて2回目、その後6日以上あけて3回目を接種します。4回目(2期)の接種は、9歳以上の方に対し、3回目接種後、6日以上あけて接種します。
2回接種した方	残り2回 (1期1回、 2期1回)	2回目接種後、6日以上あけて3回目を接種します。4回目(2期)の接種は、9歳以上の方に対し、3回目接種後、6日以上あけて接種します。
3回接種した方	残り1回 (2期1回)	4回目(2期)の接種は、9歳以上の方に対し、3回目接種後、6日以上あけて接種します。
4回接種した方		接種は終了しています。改めて接種する必要はありません。



BOOKS

仙北図書館のおすすめ

花火の大図鑑

(社)日本煙火協会/監修 泉谷玄作/写真 (PHP 研究所)



夜空を華麗に彩り、見る人の心を魅了する夏の風物詩「花火」。今年は8月22日に第89回全国花火競技大会「大曲の花火」が開催されます。旧仙南村出身で写真家である著者が撮影した美しい写真とともに、花火の作り方や打ち上げ方だけでなく、花火の歴史や鑑賞ポイントも紹介されています。日本各地の花火大会の写真も掲載されているので、眺めているだけでも楽しい一冊。花火初心者にもお勧めです。(大曲、神岡、仙北図書館所蔵)

新着図書
8月

ここで紹介する以外にもたくさんの本が入っています。希望する本がない場合は、図書館職員に声を掛けてください。市内の各図書館のほか、県立図書館からも取り寄せます。

幼児・児童向け図書

- スプリン王子のぼうけん / 竹下文子
- まじよがかぜをひいたらね / 高島純
- キリンのセラフィナ / ロラン・ド・ブリュノフ
- スモークー山脈からの手紙 / バイバラ・オコーナー
- 神々と戦士たち / ミシェル・ペイヴァー
- がんばれ、なみちゃん! / 宮澤ナツ
- コーヒーの海 / ベン・マイケルセン

小説・一般向け図書

- 豹変 / 今野敏
- アノニマス・コール / 葉丸岳
- ゆらやみ / あさのあつこ
- 波止場にて / 野中稔
- 十字路が見える / 北方謙三
- 極悪専用 / 大沢在昌
- 屋上のウインドノーツ / 額賀滯
- オールド・テロリスト / 村上龍
- 負けるもんか / 阿川佐和子
- 砂の王宮 / 楢周平
- ライオンの歌が聞こえる / 東川篤哉
- 怪獣の夏はるかな星へ / 小路幸也

読み聞かせボランティア募集

子どもへの読み聞かせを行うボランティアを募集しています。地域の子どものために一緒に活動しませんか。活動していただける方は、大曲図書館にご連絡ください。

■各図書館イベント/

【おはなし会】

南外 8月 5日(火) 午前9時~(夏休み工作教室)

仙北 8月 8日(土) 午前10時30分~

神岡 8月 15日(土) 午前11時~

西仙北 8月 22日(土) 午前10時~11時

【絵本となかよし会】中仙(うさちゃんひろば) 8月 20日(木) 午前10時30分~

【どんぐり文庫 おはなし会】太田(敬愛館) 8月 15日(土) 午前9時30分~11時

■大曲図書館企画展/平和図書コーナー

期間/8月4日(火)から28日(金)まで(休館日の8月22日を除く)

時間/午前9時~午後7時

■各図書館休館日/【8月】▼3日=大曲、神岡、中仙、南外、仙北、太田▼5日=

西仙北▼22日=大曲▼31日=協和【9月】▼1日=神岡、南外、太田▼2日=

西仙北▼7日=中仙、仙北▼7日~11日=大曲(資料整理期間)▼28日=協和

各図書館問い合わせ

大曲図書館 ☎ 0187-62-1012	協和図書館 ☎ 018-892-3830
神岡図書館 ☎ 0187-72-2501	南外図書館 ☎ 0187-74-2130
西仙北図書館 ☎ 0187-75-0099	仙北図書館 ☎ 0187-69-3334
中仙図書館 ☎ 0187-56-7200	太田図書館 ☎ 0187-88-1119

8月の市長日程

※日程は変更になる場合があります。

- 1日・土 首都圏大曲会(東京都)
- 3日・月 定例記者会見
JA 秋田おぼこ「園芸メガ団地」竣工式典
- 4日・火 協和地域市長面会日
- 5日・水 西仙北スマートインターチェンジ地区協議会総会
- 7日・金 南外地域市長面会日
秋田県後期高齢者医療広域連合臨時会
- 8日・土 FM はなび開局セレモニー
大仙市観光物産協会法人化・事務所移転セレモニー
- 10日・月 県南環境保全センター取締役会
- 15日・土 大仙市成人式
- 21日・金 大曲の花火ウィーク・マーチングフェスタ
- 22日・土 第89回全国花火競技大会
- 23日・日 第89回全国花火競技大会表彰式
- 27日・木 第3回市議会定例会(第1日目)
- 28日・金 大仙市社会福祉大会
- 29日・土 秋田太田南部忠平杯グラウンド・ゴルフ大会
- 30日・日 特別養護老人ホームウォームハート創立10周年記念式典

市長交際費

(6月1日~30日)

摘要	件数	金額
慶祝	16	104,800円
協賛	2	24,980円
弔慰	4	50,000円
合計	22	179,780円

※慶祝=市長等が出席する行事の会費やお祝いなど
※協賛=各種事業協賛金や各種大会市長賞および副賞など

※弔慰=行政委員会の委員等、市政に深く関わりのある方や旧市町村の功労(績)者に対する香典など



秋田県消防協会大仙仙北美郷支部消防訓練大会
であいさつをする栗林市長



毎日の適度な運動で介護予防

FMはなび「だいせんいきいき体操」放送開始!

高齢者あんしん相談室では、8月8日に開局するFMはなびで、毎日午前9時55分と午後3時55分からの5分間、「だいせんいきいき体操」を放送します。8日からはタオルや手拭いを使って四つの動きをくり返しながら行うのびのびタオル体操をお届け。「涙そうそう」の曲にあわせながら椅子やベットの腰掛けて簡単にできる体操ですので、ぜひ毎日の日課にしてみたいかがでしょうか。

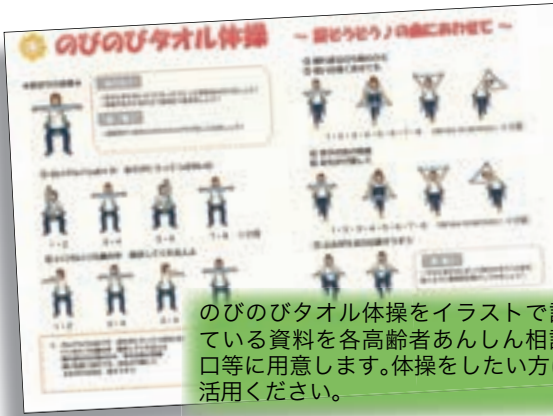

のびのびタオル体操をイラストで説明している資料を各高齢者あんしん相談室窓口等に用意します。体操をしたい方はぜひ活用ください。

体操のポイント



○椅子などに座り足の裏を床につけ、肩幅位に足を開いて座りましょう。

○息を止めないように、ゆったりとした呼吸を心がけましょう。

○歌を口ずさみながら行いましょう。自然な呼吸で体操ができます。

○その日の体調にあわせて無理なく動きましょう。

○運動の前には水分補給をしっかり行いましょう。

体操の効果



○身体の柔らかさやしなやかさなど、柔軟性の向上が得られます。

○血行が良くなり肩こりや腰痛の予防になります。

介護予防に関する問い合わせは各高齢者あんしん相談室（地域包括支援センター）へ

中央 (大曲庁舎/大曲・四ツ屋・花館地区)
☎ 0187-63-1111 内線 169

東部 (中仙庁舎/中仙・仙北・太田)
☎ 0187-56-7125

西部 (西仙北庁舎/神岡・西仙北・南外)
☎ 0187-87-3970

協和 (社会福祉協議会協和支所/協和)
☎ 018-892-3838

南部 (社会福祉協議会本所/大曲・内小友・西根・藤木・角間川地区)
☎ 0187-88-8030

介護保険事務所
からのお知らせ

介護保険サービスの利用には申請と要介護認定を
申請方法と要介護認定の結果について

▶▶申請できる人は？

第1号被保険者(65歳以上の方)、または第2号被保険者(40歳以上65歳未満で、介護が必要になった原因が、がん末期や脳梗塞など16種類の特定疾病のうちのどれかと診断された方)です。

▶▶申請方法は？

介護保険事務所、各高齢者あんしん相談室(地域包括支援センター)、各支所市民サービス課で各窓口を用意してある申請書に介護保険被保険者証(第2号被保険者は医療保険の被保険者証も必要)を添えて申請します。※申請は家族や指定居宅介護支援事業者、介護保険施設、地域包括支援センターに代行してもらうこともできます。

【問い合わせ】

介護保険事務所認定審査班 ☎0187-86-3912
各高齢者あんしん相談室(各地域包括支援センター)
各支所市民サービス課

▶▶申請結果は？

申請された方について、認定調査(心身の状態や日常生活能力などについての調査)の結果と主治医の意見書をもとに保健、医療、福祉の専門家が審査します。

審査結果にもとづいて「非該当」「要支援1、2」「要介護1～5」に認定されます。認定された方には認定結果通知と介護保険被保険者証が送付されますので内容を確認してください。認定の有効期間は最長で2年間です。

申請から認定まで約1カ月かかります。予定が大幅に遅れる場合にはお知らせします。

▶▶認定を更新する場合は？

すでに介護保険の認定を受けている方には認定有効期間終了の60日前に、更新申請の手続きの用紙を送付しています。今後も継続してサービスを利用する方は、更新申請用紙に必要事項を記入し介護保険被保険者証を添えて各窓口申請してください。

奥羽本線で行く 新庄まつり見学ツアー

山形新幹線延伸推進団体では、奥羽本線利用促進・秋田県への山形新幹線延伸運動ピーアールのため、新庄まつり見学ツアーを行います。

- ◆期日／8月25日(火)
 - ◆ツアー行程／【行き】大曲駅(発)午前6時53分→新庄駅(着)午前8時44分→新庄まつり見学(フリータイム)→【帰り】新庄駅(発)午後2時17分→大曲駅(着)午後4時19分
 - ◆定員／100人
 - ◆参加費／2,000円
(往復乗車券代、観覧席代)
 - ◆申し込み開始／8月5日(水)
- 【問い合わせ・申し込み】
(株)羽後交通観光湯沢営業所
☎0183-73-1151

どなたでも参加できます 平成27年度大仙市社会福祉大会

- ◆日時／8月28日(金)午後1時～
 - ◆会場／大曲市民会館・小ホール
 - ◆内容／式典、東大曲小学校・平和中学校による福祉教育活動体験発表、秋田地方気象台気象情報官の高橋裕史さんによる講演「気象と災害」
- 【問い合わせ・申し込み】
大仙市社会福祉協議会
☎0187-63-0277

秋田県高等学校総合整備計画 説明会および意見交換会

大仙・仙北地区の高校の統合などの再編整備について説明会と意見交換会を行います。

- 太田会場
期日／8月19日(水)
会場／太田文化プラザ
 - 西仙北会場
期日／8月21日(金)
会場／西仙北中央公民館
 - ◆時間／午後6時～8時
- 【問い合わせ・申し込み】
秋田県教育庁高校教育課
☎018-860-5163

始まります マイナンバー制度

平成28年1月から、住民票がある全ての人々が12桁の番号をもつ「マイナンバー(社会保障・税番号)制度」が始まります。

- 平成27年10月以降、住民票の住所宛にマイナンバーを記載した通知カードが送付されます。
※住民票の住所と異なる所に住んでいる場合、通知カードを受け取れないことがあります。ご注意ください。
 - 平成28年1月以降、年金や健康保険の受給、所得税の確定申告、児童手当の現況届、被災者台帳の作成などの手続きにマイナンバーが必要になります。
 - マイナンバー制度により、年金や福祉の申請の際に用意する書類が減り、行政手続きが効率的になるほか社会保障の確実な給付に活用されます。
 - 民間事業者も税や社会保障手続きのため、従業員のマイナンバーを取り扱います。制度開始に向けて準備をお願いします。
- 【問い合わせ】
全国共通ナビダイヤル
☎0570-20-0178(土・日、祝日を除く午前9時30分～午後5時30分)
※通話料がかかります。

ご注意ください 年金情報流出を口実にした詐欺

不正アクセスにより発生した「年金情報流出」に関する詐欺にご注意ください。日本年金機構では、流出した情報について電話やメールで連絡することはありません。また、お金やキャッシュカードを要求したり、ATMの操作をお願いしたりすることはありません。年金情報流出について心配や不審な点がある場合は専用電話に問い合わせください。

- 【年金情報流出に関する専用電話】
日本年金機構専用電話
☎0120-818211(祝日を除く午前8時30分～午後9時)

お知らせ Information

起業への第一歩を後押し 「大仙・美郷創業塾」

- 経営の基礎的知識を学ぶセミナーを開催します。起業を考えている方はぜひ参加ください。
- ◆対象／これから起業を考えている方、起業して間もない方
 - ◆期日／9月2日(水)・9日(水)の2日間
 - ◆時間／午前10時～午後5時
 - ◆会場／大仙市商工会中仙支所
 - ◆定員／15人
 - ◆受講料／4,000円(2日間分)
 - ◆申込期限／8月27日(木)
- 【問い合わせ・申し込み】
大仙市商工会中仙支所
☎0187-56-2021

いい歯のお年寄りを表彰します 「8020(ハチマルニイマル)運動」

- 現在80歳以上で、自分の歯が20本以上ある方に認定証を差し上げます。基準などの詳細は問い合わせください。
- ◆申し込み方法／『8020』いい歯のお年寄り表彰の掲示がある最寄りの歯科医療機関に申し込み
 - ◆申込期限／8月28日(金)
- 【問い合わせ】
大仙保健所健康・予防班
☎0187-63-3404

8月は電気使用安全月間 感電事故に注意しましょう

夏は肌の露出が多くなり汗もかくことから、電気が流れやすくなります。

電気を使うときは感電事故に気をつけましょう。



- 【問い合わせ】
東北電気保安協会大曲事業所
☎0187-63-1040

**この国は私たちが守ります
自衛官採用試験**

【自衛官候補生および一般曹候補生】

対象／平成元年4月2日から10年4月1日までに生まれた方
※採用時18歳以上27歳未満の方。高卒見込み含む
試験期日／9月18日(金)または19日(土)のうち指定された日

【航空学生】

対象／平成7年4月2日から10年4月1日までに生まれた方
※採用時18歳以上21歳未満の方。高卒見込み含む
試験期日／9月23日(水)

◆**申込期限**／9月8日(火)※両試験とも

【問い合わせ・申し込み】

自衛隊秋田地方協力本部
大仙地域事務所 ☎0187-63-1313

**目指せ! 林業のトップランナー
秋田林業大学校研修生を募集**

県や民間の林業関係機関による2年間の研修です。小論文と面接により選考を行います。詳細は問い合わせください。

◆**申請資格**／【推薦選考】県内の森林組合や林業会社等に就職を希望する方で、県内の高校を卒業見込みの方、または本人か保護者が県内在住で他県の高校を卒業見込みの方【一般選考】県内の森林組合や林業会社等に就職を希望するおおよね30歳未満の方で、高校卒業または同等以上の学力がある方

◆**定員**／【推薦選考】10人程度【一般選考(前・後期)】5人程度
※一般選考前期終了後、定員に達した場合、一般選考後期は実施しません。

◆**受講料**／11万8,800円(年間)
◆**申請期間**／【推薦選考】9月7日(月)から25日(金)まで【一般選考(前期)】10月19日(月)から11月6日(金)まで【一般選考(後期)】平成28年1月18日(月)から2月5日(金)まで

【問い合わせ・申し込み】

秋田県林業研究研修センター
☎018-882-4512

**東北農業研究センター
一般公開**

研究紹介や公開講座、創作料理の食べ比べなどを行います。

◆**日時**／8月29日(土)午前9時～午後3時

◆**会場**／東北農業研究センター大仙研究拠点(四ツ屋字下古道3)

【問い合わせ】

東北農業研究センター
大仙研究拠点 ☎0187-66-1221

募集 Invitation

**社会福祉法人大仙ふくし会
平成28年度採用職員募集**

◆**募集職種・受験資格**／【看護師】看護師または准看護師の資格を取得している方【介護職員】社会福祉士、介護福祉士、社会福祉主事、介護職員初任者研修、ヘルパー2級以上のいずれかの資格を取得している方

※資格は、平成28年3月31日までに取得見込みの方も可

※それぞれ普通自動車運転免許証を取得している方または取得見込みの方

◆**申し込み方法**／大仙ふくし会事務局に用意している受験申込書に必要事項を記入し提出(郵送可)

※申込書は大仙ふくし会ホームページ(<http://www.daisen-f.com>)からダウンロードできます。

◆**申込期限**／【一般・大卒】8月19日(水)【高卒】9月5日(土)から11日(金)まで

※土・日は持参による受付不可。郵送の場合必着

◆**募集人員**／各若干名

◆**第1次試験**／
日時／9月20日(日)午前9時～
会場／神岡農村環境改善センター
科目／一般教養試験、適性検査

【問い合わせ・申し込み】

社会福祉法人大仙ふくし会
事務局 ☎0187-87-1112
〒019-1701 神宮寺本郷道南78

**障がいのある方の外出をサポート
「手作り村に出かけよう」**

障がいのある方の外出をサポートします。一緒に外出してリフレッシュしませんか。岩手県の手作り村を訪れて、藍染め体験や昼食を楽しみます。

※集合場所までの送迎は要相談

◆**対象**／自宅で生活している障がいのある方

◆**日時**／8月29日(土)
午前9時～午後4時30分

◆**集合時間**／午前9時

◆**集合場所**／JR大曲駅東口

◆**定員**／6人

◆**参加費**／3,500円程度
(藍染め体験料、昼食代)

◆**申込期限**／8月14日(金)

【問い合わせ・申し込み】

大仙障がい者相談支援センター
かしわ ☎0187-73-7041

Events イベント

**全国22の花火業者から提供
花火半纏展示**

◆**期間**／8月11日(火)から23日(日)まで

◆**時間**／午前9時～午後4時

◆**会場**／産業展示館(月曜休館)

【問い合わせ】

女性センター ☎0187-62-1713

**いいものぎゅっとまるごと
「おばこフェス！」**

夏祭り縁日コーナーやおばこ特産品の試食・抽選会、「それいけ! アンパンマン」握手会・撮影会などを行います。

◆**期日**／8月11日(火)

◆**時間**／午前10時～午後2時
※抽選会は午前11時～、握手会・撮影会は午後0時30分～

◆**会場**／イオンモール大曲

【問い合わせ】

JA秋田おばこ大曲営農センター
☎0187-63-5100

EVENTS INFO.

8月の子育てイベント情報



未就園の子どもの対象にしたイベントをお知らせします。

開催場所 (問い合わせ・申し込み)	日時	事業名	申込期限
サンクエスト大曲 (大曲子育て 支援センター) ☎0187-62-5733	6日(木) 10:00~	夏の遊びを楽しもうⅠ	4日 (火)
	20日(木) 10:00~	夏の遊びを楽しもうⅡ お誕生会	18日 (火)
	9月3日(木) 10:00~	おかあさんと遊ぼう	9月1日 (火)
大曲交流センター (大曲子育て 支援センター) ☎0187-62-5733	27日(木) 10:00~	夏まつりごっこ	25日 (火)
すすすくだけっこ園 ☎0187-72-2244	5日(水) 9:30~	夏を楽しもう!	4日 (火)
みつば保育園 ☎0187-87-7130	19日(水) 10:00~	水あそびを楽しもう	なし
なかせんワイワイ らんど ☎0187-56-4139	11日(火) 9:30~	夏の遊びを楽しもう! 身体計測	なし
協和保育園 ☎018-892-3426	5日(水) 10:00~	水遊び、 きもちいいな~	4日 (火)
つきの木こども園 ☎0187-73-1088	7日(金) 9:30~	お水でひんやり! 気持ちいいな~!	なし
せんぼくちびっこ らんどわかば園 ☎0187-63-1143	5日(水) 9:30~	水遊びを たのしもう!	なし
おおたわんぱくランド すすすく園 ☎0187-86-9110	19日(水) 10:00~	夏の遊びを 楽しもう!	なし

ひろば名	日時	事業名
まるこのひろば ※水曜日を除く週6日開設 ☎0187-63-2344 (大花都市再生住宅)	1日(土) 9:30~	月例身体測定 (午前中のみ)
	3日(月) 10:30~	離乳食講座
つなっこひろば ※木・金・土曜日開設 ☎080-8214-8159 (西仙北中央公民館)	18日(火) 10:30~	いっしょにリズムで遊ぼう
	28日(金) 10:30~	誕生会 (8月生まれの子)
うさちゃんひろば ※水・木・金・土曜日開設 ☎080-2845-9267 (中仙市民会館(ドンパル))	7日(金) 10:30~	歯の衛生について (保健師さんのお話し)
	22日(土) 10:30~	お誕生日会 (8月生まれの子)
うさちゃんひろば ※水・木・金・土曜日開設 ☎080-2845-9267 (中仙市民会館(ドンパル))	20日(木) 10:30~	絵本となかよし会
	21日(金) 10:30~	手作りおもちゃをつくらう

EVENTS INFO.

8月の高齢者生活相談所イベント情報

日時	事業名
6日(木) 13:30~	音とリズムでリフレッシュ 昔がたりを聞こう
15日(土) 13:30~	みんなで歌おう! (曲目お楽しみ)

○体操教室…毎週月曜日(祝日を除く)午前10時~、午後1時30分~
○まるこさわやか教室…毎週木曜日(祝日を除く)午後1時30分~
※まるこさわやか教室の8月開催は、20日、27日のみ

【問い合わせ】

まるこのひろば(大花都市再生住宅1階) ☎ 0187-63-2544

大仙市の行事予定

8月1日土 ~ 16日 日

8 / 1 土

大仙美郷クリーンセンター休日開場日

■午前8時30分~午後4時30分
■【家庭系ごみ】66円 / 10kg 【事業系ごみ】133円 / 10kg

☎ 生和堂医院歯科 (西仙北) ☎ 0187-87-3000

2 日

3 月

4 火

ひだまりコーヒーサロン ■午後1時~3時 ■大川西根公民館(100円)

5 水

親子環境学習「さかな博士になろう」※申込者のみ
■午前9時30分~11時50分 ■齊内川

認知症の方と家族の集い「たんぼの会」▶ P.11
■午前10時~11時30分 ■中仙市民会館(ドンパル)

6 木

7 金

結婚応援無料相談会※要申し込み

■午後6時~、午後6時45分~、午後7時30分~
■市民活動交流拠点センター(Anbee大曲2階)▶ P.10

8 土

大仙市コミュニティFM「FMはなび」開局
▶ P.14~21

9 日

☎ 山下歯科医院(大曲) ☎ 0187-63-0418

10 月

11 火

12 水

ひだまり出前コーヒーサロン

■午後1時~3時
■市民活動交流拠点センター(Anbee大曲2階)(100円)

13 木

14 金

大仙市成人式

■午前10時~ ■大曲市民会館・大ホール

15 土

彩夏せんぼく2015

■午後3時~9時 ■弘田柵跡内特設会場▶ P.12

第31回ふるさと西仙まつり

■【灯ろう流し】午後7時40分~【花火】午後8時~
■雄物川河川敷(刈和野橋上流)▶ P.12

夏まつり大曲2015

■午前11時~午後9時 ■花火通り商店街▶ P.2~3、12

大曲の花火ウィーク2015(~22日)

■丸子橋特設会場・花火通り商店街各所▶ P.2~3、12

16 日

第31回ドンパン祭り

■午後2時~8時30分 ■ドンパン広場▶ P.12

角間川盆踊り

■午後7時30分~ ■角間川本通り▶ P.12

☎ 佐藤歯科クリニック(太田) ☎ 0187-86-9955

○休日救急医療(日曜日・祝日・年末年始)

■医療機関/大曲厚生医療センター ☎ 0187-63-2111
■時間/午前9時~午後3時

○小児救急診療(日曜日)

■医療機関/大曲厚生医療センター ☎ 0187-63-2111
■時間/午前9時~午後3時

○休日歯科当番医

■医療機関/行事予定表の歯を確認してください
■時間/午前9時~正午

※休日歯科当番医は変更になる場合があります。受診前に電話で確認してください。

広告ページ

第89回全国花火競技大会

大曲の花火

8.22 Sat.

大仙市雄物川河畔

昼花火 / 17:30 ~

夜花火 / 18:50 ~



【問い合わせ】

商工観光課

☎0187-63-1111 内線249

大曲商工会議所

☎0187-62-1262

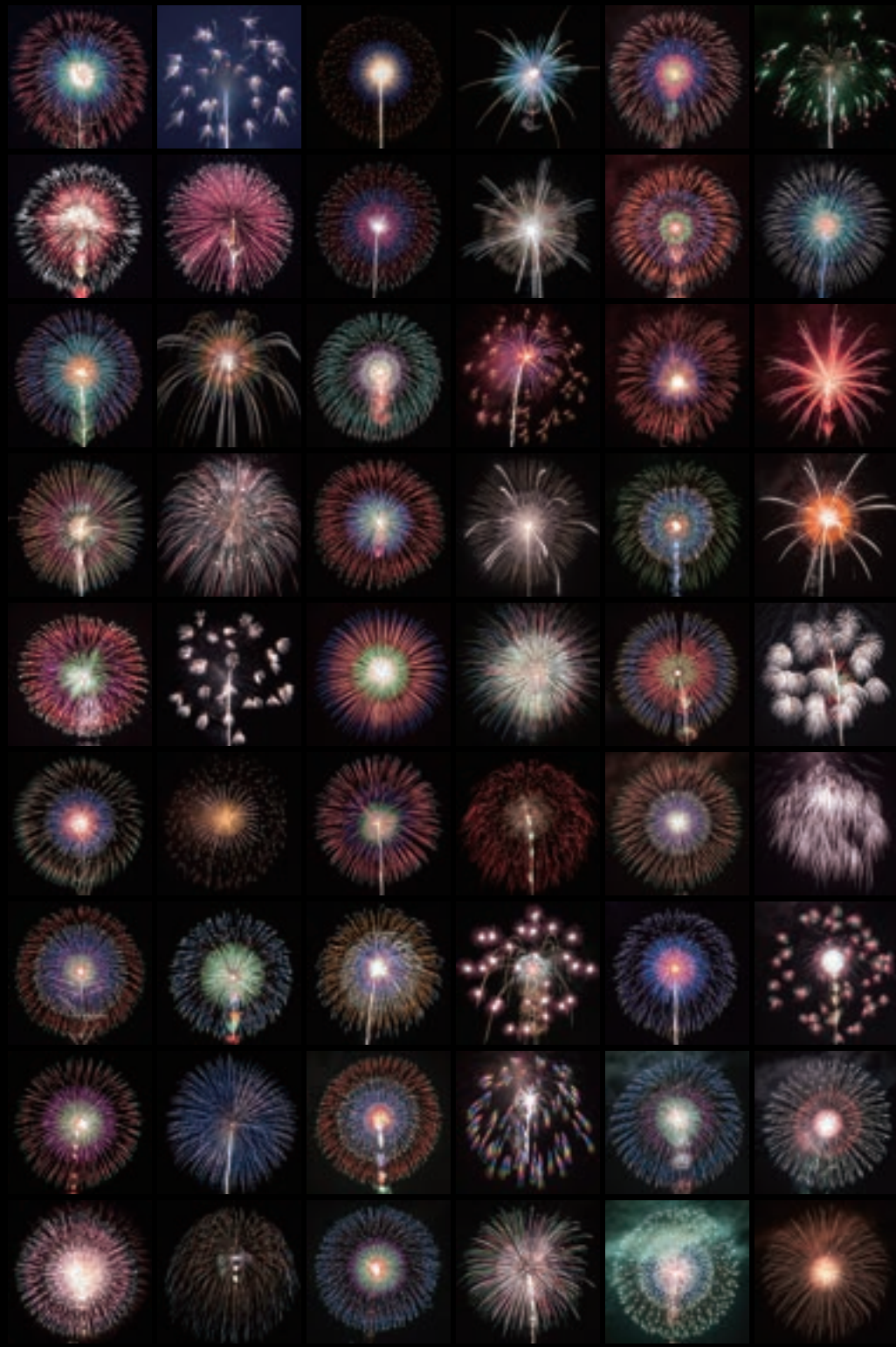

広報だいせん だいせん日和

2015年 8月号 Vol.248

だいせん日和は毎月1日・16日発行

おおきなせなかに一夢を乗せ未来に羽ばたく元気なまち

人口と世帯数		人口増減内訳	
人口	85,857人 (-76)	出生	53人
男	40,258人 (-23)	死亡	92人
女	45,599人 (-53)	転入	94人
世帯数	31,233世帯 (-17)	転出	131人

※()内は前月比 6/30現在

●編集発行 秋田県大仙市企画部総合政策課 ☎0187(63)1111(代表)
〒014-8601 秋田県大仙市大曲花園町1番1号
●発行日 毎月2回(1日・16日)
●印刷 合資会社 精巧堂印刷所

担当者コラム 今日も「だいせん日和」

標高約1170㍍、薬師平を黄色に染めるニッコウキスゲの花畑。散り際でしたが、今年ほど数多く咲いている光景は初めて。花に包まれているような感覚でした。美しいその花の命は短く、一日で散りゆく儂い花。また次の年、同じ場所に咲くとも限りません▼先日、心肺停止状態の方が倒れている場に遭遇しました。その方は単独で行動していたため、発見が遅れ危険な状態。絶対救助ける。救助のへりが到着するまでの間、「戻ってこい！頑張れ！」と大声で叫びながら仲間と一緒に心肺蘇生を続けました。「救いたい」その一心でしたが、。訃報を聞いたのはそれから数時間後。涙が止まりませんでした。生きたくても生きられなかった命。救いたくても救えなかった命。役に立てず悔しいですが、ご冥福をお祈りするばかりです▼花も人も命は一つ。命は尊いものです。もし、皆さんも一分一秒を争う場面に遭遇したら、どうかその人のために最善を尽くしてください。全力を尽くしてください。尊い命を救うために。できることがあるはずですよ。(け)