

おおきなせなかに — 夢を乗せ^{あす}未来に羽ばたく元気なまち

びより

2013

vol.204

広報だいせん

だいせん日和

10

晩夏の夜空に
光の華咲く

第87回全国花火競技大会(8月24日)

今号の 注目株

伊藤 幸也さん(中仙・44歳) / 全国自動車整備競技大会の秋田県代表
佐々木紀夫さん(太田・35歳)



= Profile =

[写真左]いとうゆきや●昭和44年中仙生まれ。(有)横堀自動車勤務。県大会実技競技では主に自動車のエンジン部分の整備を担当。自動車整備士歴20年。
[写真右]ささきのりお●昭和53年太田生まれ。(有)横堀自動車勤務。県大会の実技競技では主に自動車の車台(シャーシ)やブレーキ部分などの整備を担当。自動車整備士歴17年。



[写真]大会までの練習環境づくりを支援した、勤務先の(有)横堀自動車の社員の皆さんと一緒に。前列右端は伊藤弘代表取締役。大曲仙北地区所属チームの全国大会出場は初めての快挙だという。

自 自動車整備業に携わった経験年数がともに15年を超えるベテランの2人。それでも好成績の一番の要因は、技術でも経験でもなく「チームワークの良さ」と口を揃える。

伊藤幸也さんと佐々木紀夫さんは、去る7月に秋田市で開催された第23回秋田県自動車整備技能大会(一般社団法人秋田県自動車整備振興会主催)で優勝。初めて臨んだ県大会で10月に東京で開催される全国大会への切符を獲得した。競技は、学科競技(2級および3級自動車整備士試験に準ずる一般問題から出題)・実技競技(1年

ベテラン整備士コンビ、チームワークに自信あり!

定期点検整備をベースにした点検整備と故障整備など)・アドバイザーク競技(顧客役を演じる審査員を相手にした接遇試験)の3種類の合計得点を競う。千点満点のうち7百点が配点される実技競技で高得点を挙げるのが勝負の鍵となる。

大会の特徴は、1チーム2人の団体戦で行われること。個々に技術力や顧客とのコミュニケーション能力などが必要なのはもちろん、実技競技ではチームメートとの協力と連携が

機能しないと上位入賞は難しい。勤務先の(有)横堀自動車の伊藤弘代表取締役は「以前は技術力で定評のある整備士を各工場から選抜してチームを組んでいたが結果が出ず、団体競技の難しさを感じていた。2人の場合は、チーム結成時から『あうん』の呼吸ができていたため、普段の練習では技術習得に集中して取り組むことができた」と話す。「長年一緒に仕事をしている仲間と声をかけ合いながら作業できたこ

とが好結果につながったと思う」と、2人は大会を振り返る。現在全国大会に向けた練習の真っ最中。「新聞で紹介されたせいか地元の皆さんから声をかけていただく機会が増えた。より一層丁寧な修理を心掛けたいという思いが強い。お客さんの『また頼むよ!』の言葉が仕事の原動力。要望にきっちり応えられるようないい仕事をしていきたい」とそう話すと、2人は少し照れ笑いを浮かべた。



【今号の表紙】

8月24日に行われた第87回全国花火競技大会「大曲の花火」。76万人の観衆が夜空のキャンパスに咲く一瞬の華に酔いしれた。人々の心に思い出を刻んだ大会の様子は、15ページから。



CONTENTS_ 目次

特集 015 千紫万紅 夜空を染める 第87回全国花火競技大会「大曲の花火」

002 今月の注目株

全国自動車整備競技大会の秋田県代表
伊藤幸也さん、佐々木紀夫さん

004 市の動き

中通線アンダーパス 10月19日開通／大曲通町
地区市街地再開発事業エリア・複合商業棟の愛
称募集／だいせん夢未来債利率年0.50%に決定

006 市役所からのお知らせ1

発泡スチロール拠点回収／ベイジー口座振替受
付サービス開始／市民平和の集い／旧池田氏庭
園秋季一般公開／自主防災組織を支援 ほか

010 市役所からのお知らせ2

旧池田氏庭園洋館見学会／太田の体育施設冬季
の利用受け付け／大曲、協和、太田の市営住宅
入居者募集／フロンティア育成研修生募集 ほか

014 愛犬の登録と狂犬病予防注射

秋の巡回注射日程

032 健康の達人

仙北組合総合病院 内科 茂木睦仁医師
「白血病」について

033 健康通信

高齢者のインフルエンザ予防接種／大腸がん
検診の追加検診／不妊症・不育症でお悩
みの方に治療費の一部を助成

035 いきいき広場

認知症の早期発見のために
介護保険事務所からのお知らせ

大仙の逸品

読者

プレゼント

応募締切

10月31日 (消印有効)

米粉入りの生地のしっとり感と野菜の甘さが広がる逸品



米粉入りパウンドケーキのほか、おからスティックやロールケーキ、マドレーヌ、ラスクなどを製造・販売。道の駅なかせん内で購入できます。

【問い合わせ】

女性加工グループ「^{まいむ}米夢」

☎0187-56-4515 (道の駅なかせん)

営業時間／午前9時～午後6時

まいむ 米夢の「米粉入りパウンドケーキ」

加 エグループ「米夢」(熊谷成見子代表・会員8人)が製造・販売する「米粉入りパウンドケーキ」(260g入り・400円)を2個セット(ニンジン、ホウレンソウ)で3人の方にプレゼントします。

「米夢」は、加工品開発で地元の農産物の魅力を売り込もうと平成10年に設立。会員が栽培するあきたこまちの米粉を使い、ロールケーキやラスクなど10種類余りのお菓子を製造・販売(道の駅なかせん内)しています。

今回のパウンドケーキは、現在イチ押しの商品。米粉入りの生地の中に、地場産のニンジンとホウレンソウを入れて焼き上げたもので、生地のしっとり感と野菜の甘みが絶妙にマッチした逸品です。食品添加物を使用していない、安全・安心な逸品。野菜をふんだんに使用していますが風味は抑えられているので、野菜が嫌いな子どものおやつとしてもお勧めです。

応募方法

発行号、郵便番号、住所、氏名、年齢、電話番号と必ず広報紙の感想などを記入の上、プレゼント係までお送りください。応募者多数の場合は抽選を行います。当選者の発表は商品の発送をもって代えさせていただきます。

宛先

〒014-8601 だいせん日和プレゼント係

ファクス / 0187-63-1119

Eメール / kouhou@city.daisen.akita.jp

※Eメールの場合は件名に「読者プレゼント」と記入ください。

大曲駅前第二地区土地区画整理事業

大曲駅の東西地区を結ぶ中通線アンダーパス 10月19日午後2時開通

大 曲駅の東西地区を結ぶ都市計画道路「中通線」の一部区間（大曲黒瀬地内く市道四ツ屋大曲線間）が10月19日午後2時に開通します。（同日午前10時から、大花都市再生住宅隣地で開通式典を行います。）

現在の四ツ屋大曲線は、道路幅が狭く危険なほか、JR角館街道踏切（通称・黒瀬踏切）により、特に通勤時間帯の渋滞が慢性化していました。

このため、大曲駅前第二地区土地区画整理事業に合わせて中通線の整備を実施。アンダーパス部分については、平成18年度に鉄道敷地内をJRへ委託、22年度からは市が擁壁工事に着手し、今年度の完成に至りました。

今回開通する区間は延長520m。アンダーパス部分については、車道が11mあり、これまでより余裕をもって通行できます。車道の両側には幅4・5mの歩道を設置。これによ

り歩行者の安全性も向上しました。このほか、車道・歩道とも消融雪設備を整備し、冬期間の安全確保を図りました。

また、踏切を通らずに通行できるため、渋滞緩和など交通アクセスの向上が図られます。

今後は駅東線へ接続する部分の工事を予定（下図の白点線区間）。平成27年末の開通に向け工事を進めていきます。

なお、中通線の開通に伴い、黒瀬踏切は歩行者および自転車専用道路として整備します。中通線開通後（10月19日午後2時以降）は車両通行止めとなりますので、ご注意ください。

◆開通日時／10月19日（土）午後2時

◆開通区間／下図の緑線区間

【問い合わせ】

土地区画整理事務所

☎ 0187(63)0542

PICK UP

1

開通区間および車両通行止め箇所



10月19日午前10時から開通式典を行います

式典会場では、さまざまな露店を開くほか、花館小学校マーチングバンド部の先導による「通り初め」などを予定しています。



開通する中通線アンダーパス（写真右は大曲駅前地区から大曲駅東方向、左は大花都市再生住宅（駅東地区）から大曲駅前地区を望む）

Wanted

大曲通町地区市街地再開発事業

整備される「まち」(エリア)と複合商業施設
愛称を募集します

- ◆ **募集内容** / 区域および施設の愛称
- まち(市街地再開発事業区域全体)
- 複合商業棟(市民サロン、市民活動拠点センター、レストラン、薬局)
- ※ 覚えやすく親しみがあり、中心市街地の拠点施設にふさわしい愛称を応募ください。
- ◆ **応募方法** / 重点政策推進室(大曲庁舎2階)に用意している応募用紙(市ホームページにも掲載)に必要な事項を記入し、持参いただくか、郵送、ファクスまたはメールで応募ください。
- ◆ **申込期限** / 11月1日(金) ※ 必着
- ◆ **賞** / 最優秀賞各1点・賞金5万円、



— まち(市街地再開発事業区域全体)
— 複合商業棟(市民サロン、市民活動拠点センター、レストラン、薬局)

✉ j-saisaku@city.daisen.akita.jp

工事が進む「大曲通町地区市街地再開発事業」。来年春には、新病院を含む北街区がオープンする予定です。それに伴い、リニューアルする「まち」と「複合商業棟」の愛称を募集します。(詳細は問い合わせいただくか、市ホームページ(<http://www.city.daisen.akita.jp>)をご覧ください)

優秀賞各2点 市特産品1万円相当
【問い合わせ・応募】
〒014-8601

大曲通町地区市街地再開発組合
(重点政策推進室内)
☎ 0187(63)1111
内線253
FAX 0187(63)1119

PICK UP
2

Public issues

住民参加型市場公募債「だいせん夢未来債」

10月8日、申し込み受け付け開始
利率が年0・50%に決定

- ◆ **発行総額** / 5億円
- ◆ **購入できる方** /
- ① **個人** / 次のいずれかに該当し、本人が取扱金融機関に来店できる20歳以上(平成5年10月8日以前の生まれの方)
- 市内在住者または在勤者
- 首都圏ふるさと会員
- 市外在住の大仙市出身者
- ② **法人・団体** / 市内に法人登録している法人・団体
- ◆ **発行日** / 11月25日(月)
- ◆ **償還方法** / 5年満期一括償還

現在 在工事が進む新病院の改築支援事業費の財源に活用する「だいせん夢未来債」の購入申し込みの受け付けを開始します。
詳細は、だいせん日和9月号お知らせ版(2・3ページ)または、市ホームページ(<http://www.city.daisen.akita.jp>)をご覧ください。

◆ **利率** / 年0・50%
(税引き後年0・398%)

※ 利払いは年2回(5月と10月)

◆ **申し込み期間** / 10月8日(火)から18日(金)まで(当日消印有効)

◆ **申し込み方法** / 各庁舎と各公民館、取扱金融機関に用意している「だいせん夢未来債購入申込書」に必要な事項を記入し封筒に入れ、抽選結果のお知らせに使用する返信用50円切手を同封の上、財政課に郵送してください。

◆ **取扱金融機関** /

秋田銀行(本店、市内の7支店、東京支店、仙台支店)、北都銀行(本店、市内の5支店、東京支店、仙台支店)、羽後信用金庫(市内の9支店)

【問い合わせ・申し込み】

〒014-8601
大仙市役所総務部財政課
☎ 0187(63)1111
内線291・294

PICK UP
3



貴重な資源をリサイクル
発泡スチロール拠点回収

【問い合わせ】

環境交通安全課 ☎ 0187-63-1111 内線 275

各地域の回収日程

| 期日 | 時間 | 会場 | 時間 | 会場 |
|-----------|---------------|----------------|---------------|---------------|
| 10/5 土 | 8:30 ~ 9:15 | 中仙公民館豊川分館 | 8:45 ~ 9:15 | 峰吉川基幹集落センター |
| | 9:30 ~ 10:15 | 中仙公民館豊岡分館 | 9:30 ~ 10:15 | 協和庁舎 |
| | 10:25 ~ 11:10 | 太田庁舎 | 10:30 ~ 11:15 | 協和市民センター(和ピア) |
| | 13:00 ~ 14:00 | 中仙庁舎 | 14:00 ~ 14:30 | 協和公民館淀川分館 |
| | 15:00 ~ 15:45 | JA 秋田おぼこ 四ツ屋支店 | 14:45 ~ 15:30 | 強首地区公民館 |
| | 16:00 ~ 16:45 | 花館公民館 | 15:45 ~ 16:30 | 大沢郷地区公民館 |

| 期日 | 時間 | 会場 | 時間 | 会場 |
|-----------|---------------|-----------------|---------------|---------------------------|
| 10/6 日 | 8:30 ~ 9:15 | 内小友公民館 | 8:30 ~ 9:15 | 中仙公民館清水分館 |
| | 9:30 ~ 10:15 | 南外庁舎 | 9:40 ~ 10:20 | 仙北庁舎 |
| | 10:30 ~ 11:15 | 南小学区 コミュニティセンター | 13:00 ~ 13:45 | 角間川公民館 |
| | 13:00 ~ 13:45 | 西仙北中央公民館 | 14:00 ~ 14:45 | 藤木公民館 |
| | 14:00 ~ 14:45 | 土川地区公民館 | 15:00 ~ 15:45 | JA 秋田おぼこ大川西根ライスセンター南側の空き地 |
| | 15:00 ~ 15:45 | 北檜岡公民館 | 16:00 ~ 16:45 | 大曲庁舎 |
| | 16:00 ~ 16:45 | 神岡庁舎 | | |

※発泡スチロールの排出量が多い場合等、やむを得ない理由により、多少時間がずれ込む場合があります。

ごみ減量化と再資源化への取り組みとして行っている発泡スチロール拠点回収。貴重な資源をリサイクルするために、みなさんのご協力をお願いします。指定された時間・場所に収集車が待機していますので、指定された時間内に持ち込んでください。なお、発泡スチロールは汚れを落とし、ラベル等をはがして出してください。

◆回収するもの／魚箱等の容器、電化製品等のこの包に使用されているものなど
◆回収しないもの／食品用トレイ、事業用・建築資材として使用されているもの、汚れのひどいもの（リサイクルできないもの）など



市税口座振替の申し込みが
キャッシュカード1枚で
ペイジー口座振替を開始

【問い合わせ・申し込み】

各支所市民サービス課
税務課 ☎ 0187-63-1111 内線 111 ~ 113

市税の納付は
便利な口座振替で！
ペイジー口座振替受付
サービスをご利用ください

◆ペイジー口座振替サービスを利用できるもの／市県民税(普通徴収)、固定資産税、軽自動車税、国民健康保険税(普通徴収)、後期高齢者医療保険料(普通徴収)
◆ペイジー口座振替サービスを利用できる金融機関／秋田銀行、北都銀行、羽後信用金庫、東北労働金庫の本店・各支店、ゆうちょ銀行各支店

10月2日から、市役所窓口で市税口座振替の申し込みができます。市では、専用端末に金融機関のキャッシュカードを通して暗証番号を入れるだけで口座振替の申し込みができる「ペイジー口座振替受付サービス」の受け付けを10月2日からスタートします。申し込みは簡単。金融機関のキャッシュカードを持参するだけです。



「ペイジー口座振替受付サービス」とは？

専用端末に金融機関のキャッシュカードをとおして暗証番号を入れるだけで、口座振替の申し込みができるサービス。通帳印が不要なので、金融機関に行かなくても市役所窓口で口座振替の申し込みができます。

◆JA秋田おぼこ農協は利用不可
◆申し込み開始 10月2日(水)
※羽後信用金庫は11月2日から
◆申し込み場所 各支所市民サービス課、税務課窓口
※秋田銀行大曲支店、同大曲駅前支店、同角間川支店でも申し込みできます。(同銀行カードのみ)
◆持参するもの／口座振替を行う金融機関のキャッシュカード



平和の願いを後世に 市民平和の集い

【問い合わせ】

総合政策課 ☎ 0187-63-1111 内線 229



○原爆写真パネル展示
○聖霊女子短期大学付属高校ハンドベル部による演奏

○秋田大学教育文化学部教授の外池智さんによる平和に関する講演

○平和標語コンクール入賞者表彰

◆内容
○非核平和レポーターによる広島研修の発表

◆会場／大曲市民会館・小ホール（入場無料）
（午後2時30分開場）

◆日時／10月30日（水）
午後3時～

◆日時／10月30日（水）
午後3時～
（午後2時30分開場）
◆会場／大曲市民会館・小ホール（入場無料）
◆内容
○非核平和レポーターによる広島研修の発表
○平和標語コンクール入賞者表彰
○秋田大学教育文化学部教授の外池智さんによる平和に関する講演
○聖霊女子短期大学付属高校ハンドベル部による演奏
○原爆写真パネル展示

平成17年に「非核平和都市宣言」を行っている大仙市。核兵器や戦争の恐ろしさ、平和の尊さを広く訴え、恒久平和の願いを後世に受け継ぐため「市民平和の集い」を開催します。皆さんも平和について改めて考えてみませんか。

広島研修で学んだこと・感じたことを発表します

「大仙市非核平和レポーター派遣事業」に参加した中学生6人の平和への願い

市では、戦争や核兵器の恐ろしさ、平和の尊さを後世に伝えるため、毎年市内の中学生、高校生を「非核平和レポーター」として任命し、被爆地である広島で平和について学習を行っています。

今年は7月29日から31日までの3日間、中学生6人を派遣しました。原爆ドームや平和記念資料館を見学

したほか、被爆体験者の方の話を聞き、平和の大切さを実感してきました。

戦争の生々しい傷跡を見て、改めて平和の大切さを感じてきた6人。10月30日に行われる「市民平和の集い」では、レポーターたちが平和への願いを込めて発表します。



いとう とおる
伊藤 徹さん
(大曲中2年)

平和記念資料館では、原爆投下で何もかも失ってしまった広島の街の模型が展示されていました。原爆一つでたくさんの人々の命や、これまで築き上げてきた広島の文化が一瞬で吹き飛ばされてしまったことを思うと、とても心が痛みます。



やまざき ゆきの
山崎由樹乃さん
(大曲中2年)

被爆体験者の方の話を聞いて、やっぱり核兵器は恐ろしい、もう絶対に使ってはいけなくて強く感じました。広島に行って学んだ命の尊さ、核兵器が危険であることをたくさんの人に伝えていきたいです。



あべ ゆうりゅう
阿部有翔さん
(大曲中2年)

この研修に参加し、改めて戦争の恐ろしさを学ぶことができました。そして、核兵器の恐ろしさを世界中の人々に伝え、世の中から戦争をなくすことは、唯一の被爆国である日本の果たすべき役割だと感じました。



たぐち なみ
田口萌菜美さん
(大曲中1年)

平和記念資料館に行くと、原爆はどの高さで投下されたのかということや、そのときに着ていた服、使われていた生活用品などを実際に見て、たくさんの被害があったんだと実感しました。改めて核兵器は絶対にいらなと思いました。



いずみ ここな
泉 好香菜さん
(大曲中1年)

原爆を経験した人は「核兵器を早くなくしてほしい」「今日でも明日にでも全部なくしてほしい」と言っていました。私も核兵器は絶対にあってはならないと思います。一刻も早く核兵器が世界からなくなることを「地球平和監視時計」に祈りたいと思います。



こまつ しろ
小松真白さん
(大曲中1年)

広島研修に参加して、日本は世界で唯一の被爆国であるということをおぼろしく思い出していました。二度と戦争が起こらないような世の中をつくるために、非核三原則を守っていきながら、戦争のことについて勉強していきたいです。



行政に関する困りごとはありませんか
行政相談週間

【問い合わせ】

総務課 ☎ 0187-63-1111 内線 211

各地域の開催日程

| 地域 | 期日 | 時間 | 会場 |
|-----|-----------|---------------|-------------------------------|
| 大曲 | 10月21日(月) | 午前10時～正午 | 大曲交流センター2階 教材室 (中嶋さん・三浦さん) |
| | | 午後1時～3時 | 花館公民館(三浦さん) 大川西根公民館(中嶋さん) |
| 西仙北 | 21日(月) | 午前10時～正午 | 西仙北中央公民館 |
| 協和 | 21日(月) | 午前9時～正午 | 水沢世代交流福祉館 |
| | | 午後1時～4時 | 協和市民センター (和ピア) |
| 南外 | 21日(月) | 午前10時～正午 | 南外コミュニティセンター |
| 太田 | 21日(月) | 午前9時～正午 | 太田庁舎市民相談室 |
| 大曲 | 22日(火) | 午前10時～正午 | 藤木公民館(三浦さん) |
| | | | 内小友公民館(中嶋さん) |
| | | 午後1時～3時 | 四ツ屋公民館(三浦さん) |
| | | | 角間川公民館(中嶋さん) |
| 仙北 | 23日(水) | 午後1時30分～4時 | 仙北庁舎相談室 |
| 中仙 | 23日(水) | 午後1時30分～3時30分 | 中仙農村環境改善センター |

※神岡地域は、定期相談日に実施します。

◆日時/10月16日(水)午前10時～正午 ◆会場/神岡福祉センター

※10月26日(土)、秋の稔りフェア会場で大曲地域の行政相談委員が広報活動を行います。(午前10時～正午)

行政 行政相談委員は、市役所などの仕事についての苦情や意見・要望を受け付け、その解決を図る「行政と住民のパイプ役」です。
10月21日(月)から27日(日)までは「行政相談週間」です。市では、次の日程・会場で行政相談を行います。
行政に関する困りごとを相談ください。

各地域の行政相談委員

| 地域 | 行政相談委員 | 地域 | 行政相談委員 |
|-----|--------|----|--------|
| 大曲 | 中嶋喜代博 | 協和 | 関 雅幸 |
| | 三浦淳子 | 南外 | 甲谷久朗 |
| 神岡 | 古屋義弘 | 仙北 | 池田佐喜男 |
| 西仙北 | 進藤 敏 | 太田 | 小松龍昇 |
| 中仙 | 富岡暁雄 | | |

秘密は厳守します。安心してご相談ください。



錦秋の庭園を見学しませんか
旧池田氏庭園 (本家庭園)
秋季一般公開

【問い合わせ】

月曜～金曜/文化財保護課 ☎ 0187-63-8972

土・日、祝日/仙北支所 ☎ 0187-63-3003

赤 や黄色に染まる紅葉と白亜の洋館のコントラストが美しい錦秋の庭園を見学しませんか。

◆期間/10月19日(土)から11月10日(日)まで
◆時間/午前9時～午後3時30分(最終入場)
◆公開整備協力金/2000円(中学生以下は無料)
※公開整備協力金へのご理解とご協力をお願いします。
◆駐車場/旧池田氏庭園正門前、臨時駐車場(わかば園)
◆見学方法/個人の自由見学となりますが、希望する個人または団体には解説員によるガイドを行います。
※団体の場合は事前に予約が必要
【解説員によるガイド】
①個人の場合(予約不要)
○月曜～金曜/午前9時、午後2時30分の2回
○土・日曜/午前9時・10時・11時、午後1時30分・2時30分の5回
②団体の場合(予約必要)
○平日・休日に関わらず、午前10時・11時、午後1時30分の3回(各時間1団体)
申込期限/見学を希望する日の3日前までに予約

旧池田氏庭園公開時の市民ボランティア募集

旧池田氏庭園の公開を支援していただく市民ボランティアを募集しています。希望する方は文化財保護課に申し込みください。

◆主な活動内容/一般公開時等の来園者誘導、受け付け補助、園内巡視、園内清掃等の軽作業など

◆その他の活動/池田家顕彰会が行う、池田家歴史資料研修会や県内外の先進地視察、情報交換会への参加など



錦秋の旧池田氏庭園



行楽の秋到来、市内の温泉を楽しもう

お得な温泉入浴券、 宿泊・道の駅レストラン割引券

【問い合わせ】

商工観光課

☎ 0187-63-1111 内線 249

大仙市温泉共通入浴券

毎年好評をいただいているお得な入浴券。販売価格は2500円で、最大2000円お得です。9回分がセットになったお得なチケットをぜひお買い求めください。

販売価格 / 2500円
(最高4500円相当分)

販売期間 / 10月15日(火) から12月31日(火)まで

販売場所 / 市内8つの温泉施設、市内3つの道の駅(かみおか、なかせん、協和)、大仙市観光物産協会(花火庵内)、大仙市観光情報センター(大曲駅2階)

利用できる温泉施設 / かもおか温泉「獄の湯」、西仙北ぬく森温泉「ユメリア」、八乙女温泉「さくら荘」、協和温泉「四季の湯」、松木田温泉「南外ふるさと館」、史跡の里交流プラザ「柵の湯」、「中里温泉」(新館浴場・太田ふるさと館)、川口温泉「奥羽山荘」

※八乙女温泉「さくら荘」は、入浴券1回分で2回入浴できます。

利用期限 /

平成26年2月28日(金)

温泉宿泊1000円割引券、 道の駅レストランお食事10% 割引券

温泉宿泊料金と道の駅レストランの食事代金割引券がセットになったチケットを、温泉と道の駅を利用した方に無料で配布します。(なくなり次第終了)

配布対象 / 宿泊可能な市内6つの温泉と3つの道の駅のいずれかを利用した方

宿泊できる温泉施設 /

かもおか温泉「獄の湯」、西仙北ぬく森温泉「ユメリア」、協和温泉「四季の湯」、史跡の里交流プラザ「柵の湯」、中里温泉、川口温泉「奥羽山荘」

利用期限 /

平成26年3月31日(月)



スターターキット、活動補助金を交付 自主防災組織を支援します

【問い合わせ・申請】

各支所市民サービス課

総合防災課 ☎ 0187-63-1111 内線 288

市

では、今年度新たに結成される自主防災組織に対し、スターターキットを無料で配布します。

◆支援内容 / 「スターターキット」の

無料配布

また、自主防災組織が行う左表の活動に対して、補助金を交付します。支援内容の詳細は問い合わせください。

※すでに配布済みの団体は対象外です。

◆対象 / 「大仙市自主防災組織等結成届出書」を提出した市内の自主防災組織

※届出書の様式は、各支所市民サービス課と総合防災課に用意しているほか、市ホームページ

【補助金の交付】
自主防災組織が防災資材・機材の購入などを行った場合、左表の区分に応じて補助金を交付します。

補助対象経費および補助金の額

| 補助対象経費 | 補助金の額 |
|-----------------|--|
| 防災資材・機材の購入費 | 平成24年1月1日以降に結成したと認められる自主防災組織等が初めて交付を受ける場合 購入費の3分の2以内の額。 限度額は世帯数に応じて次の区分のとおり。 ① 200世帯未満 = 10万円 ② 200世帯以上 500世帯未満 = 20万円 ③ 500世帯以上 = 30万円 |
| | 上記以外の場合 購入費の2分の1以内の額。 限度額は世帯数に応じて次の区分のとおり。 ① 200世帯未満 = 5万円 ② 200世帯以上 500世帯未満 = 7万5000円 ③ 500世帯以上 = 10万円 |
| 防災訓練の活動費 | 5万円を限度として、活動費の全額 |
| 自主防災組織連絡協議会の事務費 | 基礎割(1組織当たり2,000円)に世帯割(1世帯当たり20円)を加えた額を限度として、事務費の全額 |

※補助金の額に100円未満の端数が生じるときは、切り捨てとなります。



全館を特別公開
旧池田氏庭園
洋館見学会

旧池田氏庭園洋館を案内する見学会を行います。参加希望の方は事前に申し込みください。

◆期日／10月18日(金)

◆時間／各回約30分

①午前9時30分②午前10時30分③午後1時30分④午後2時30分

◆定員／各回20人

◆見学料／無料

◆申込期限／10月16日(水)

【問い合わせ・申し込み】

文化財保護課

☎0187(63)8972



高級壁紙「金唐草紙」で装飾されている洋館内部

参加者募集

八乙女山を守る会
森林ボランティア募集

◆作業内容／つる切り、カヤなどの下払い、施肥

◆日時／10月27日(日)午前8時30分～正午(小雨決行)

◆集合場所／八乙女交流センター前駐車場

◆参加費／500円

(記念品・昼食・傷害保険料)

※小学生は無料

◆申し込み方法／住所、氏名、年齢、希望する作業を電話かファクスで申し込み

◆申込期限／10月21日(月)

◆持参するもの／作業用の道具(剪定はさみ・ナタ・ノコギリ・刈り払い機など)、水分補給用の飲料水

◆服装／帽子、長袖上着、ズボン、長靴、手袋、タオル、着替え下着、雨具など

【問い合わせ・申し込み】

八乙女山を守る会事務局

(中仙公民館長野分館内)

☎0187(56)4120

FAX 0187(56)6033

チケット好評発売中
林家木久扇&
林家木久蔵親子会

◆日時／11月24日(日)

午後3時開演

(午後2時30分開場)

◆会場／協和市民センター(和ピア)

※未就学の子どもの入場はご遠慮ください。

◆チケット料金／全席指定3000円

◆チケット販売／協和市民センター(和ピア)、大曲市民会館、仙北ふれあい文化センター、中仙市民会館(ドンパル)

【問い合わせ】

協和市民センター(和ピア)

☎018(892)3820



大曲庁舎(本庁)

☎0187-63-1111

大曲南庁舎

☎0187-66-4905

土地区画整理事務所

☎0187-63-0542

神岡庁舎

☎0187-72-2111

西仙北庁舎

☎0187-75-1111

中仙庁舎

☎0187-56-2111

協和庁舎

☎018-892-2111

南外庁舎

☎0187-74-2111

仙北庁舎

☎0187-63-3003

太田庁舎

☎0187-88-1111

大仙市ホームページ
www.city.daisen.akita.jp

Information

10月は市県民税(普通徴収)3期、国民健康保険税4期、後期高齢者医療保険料4期の納付月です。忘れずに納期内の完納をお願いします。

納付期限／

10月31日(木)

10月1日現在で調査を実施します

住宅・土地統計調査にご協力ください



住宅・土地統計調査は、統計法に基づき国が5年ごとに実施する「住生活」に関する最も重要な調査で、現在住んでいる住居や敷地、世帯、現住居以外の土地の所有に関することなどを調査します。

対象地域の中から無作為に選ばれた世帯には、調査員が調査票の記入依頼に伺っています。10月1日以降、調査員が調査票回収のため対象世帯に訪問しますので、調査票の記入または、インターネットでの回答をお願いします。調査への皆様のご理解とご協力をお願いします。

【問い合わせ】

総合政策課 内線225・226

太田の体育施設
冬季の利用受け付け

12月から3月までの太田体育館・クラブハウス・太田交流プラザ(室内練習場)の利用予約を受け付けます。

※12月からは、体育館・室内練習場ともに毎週月曜日休み

◆申し込み方法／太田体育館に用意してある申請書

に必要事項を記入し提出



太田体育館、クラブハウス、太田交流プラザ(室内練習場)の利用受け付けを開始(写真は太田交流プラザ)

◆申込期限／10月31日(木)

※希望日が重複した場合は調整

【問い合わせ・申し込み】

太田体育館

☎0187(88)1350

だいせん日和 10月号お知らせ版に「雑紙分別 Q & A」を掲載します 【問い合わせ】環境交通安全課 内線 275

だいせん日和9月号と一緒に配布した雑紙リサイクル袋や雑紙の分別方法について、市民の皆さんから問い合わせをいただいています。具体的にまとめた Q & A を 10月号お知らせ版に掲載しますので、今後の参考にしてください。



入居者募集

大曲、協和、太田の市営住宅入居者募集

◆募集住宅／

【大曲】

○笑の口市営住宅・2戸(2LDK・H8 建築)

家賃=25,700~59,100円/月

【協和】

○野田第2市営住宅・1戸(3LDK・H1 建築)

家賃=17,600~40,400円/月

○野田第3市営住宅・1戸(3DK・H21 建築)

家賃=26,900~61,800円/月

【太田】

○太田北部地区市営住宅・1戸(3LDK・H5 建築)

家賃=22,600~51,900円/月

◆入居資格／

- ①同居する親族がいる方(高齢の方や障がいがある方は単身でも入居できる場合があります)
- ②住宅に困っている方
- ③収入が条例で定められている収入基準以下の方
- ④市町村税に滞納がない方
- ⑤同居者を含め全員が暴力団員(暴力団対策法第2条第6号に規定する暴力団員)でないこと

※入居には市内在住の連帯保証人が1人必要

◆入居可能日/11月15日(金)

◆申込期間/10月2日(水)から16日(水)までの午前9時~午後5時(土・日、祝日を除く)

【問い合わせ・申し込み】

【大曲】 建築住宅課(大曲南庁舎)

☎0187-66-4909

【協和】 協和支所農林建設課

☎018-892-3708

【太田】 太田支所農林建設課

☎0187-88-1116

笑の口市営住宅



住民税の特別徴収

県と県内市町村では、賦課徴収の公平性を確保するため、平成26年度から、要件に該当する全ての事業主に法令で義務付けられている、個人住民税の特別徴収(所得税の源泉徴収)を行っています。事業主の皆さん、個人住民税は、特別徴収で納めましょう。

【問い合わせ】

税務課 内線133

受講者募集

出前講座パソコン入門教室



良い席はお早めに

スロヴァキア・フィルハーモニー合唱団公演

- ◆初心者の方にも分かりやすく丁寧に指導します。
- ◆対象/市内に在住・在勤・在学している18歳以上の方で、パソコンに初めて触れるなど、パソコン初心者の方
- ◆期日/10月24日(木)・25日(金)
- ◆時間/午前10時~午後4時
- ◆会場/大曲中央公民館
- ◆内容/パソコンの基本操作(電源のオン・オフ、マウス・キーボードの使い方、文字入力操作など)
- ◆定員/12人
- ◆受講料/500円(テキスト代)
- ◆申し込み開始/10月4日(金)午前9時~
- ◆問い合わせ・申し込み/情報システム課 内線383

- ◆日時/10月20日(日) 午後2時開演予定
- ◆会場/大曲市民会館
- ◆チケット料金/全席指定 前売り3000円 (当日3500円)
- ◆チケット販売/大曲市民会館、仙北ふれあい文化センターほか
- ◆問い合わせ/大曲市民会館(月曜休館) ☎0187(63)8766

第5回大仙市交通安全推進集会



昨年、西仙北地域で行われたパレード

市民の交通安全意識の向上を図るため、第5回大仙市交通安全推進集会を行います。市民と県警音楽隊によるパレードや講演会などをおして、交通安全について考えてみませんか。

◆期日/10月24日(木)

◆時間/午後2時~

◆パレード/午後2時~

コース/仙北庁舎~仙北球場・健康広場横~仙北ふれあい文化センター

※雨天の場合は、午後1時30分から自転車シミュレーター体験や県警音楽隊の演奏などを行います。

【集会・講演会】

午後2時40分~

会場/仙北ふれあい文化センター

【問い合わせ】

仙北支所市民サービス課



稲ワラ・
モミ殻焼きは
禁止されています



稲ワラ焼きは、秋田県公
害防止条例により、原則、禁
止されています。特に周辺
に影響が出やすい10月1日
から11月10日までの間は、
全面的に禁止しています。

稲ワラ焼きの煙は、視界
不良による交通事故を引き
起こす危険があるほか、目
やのどの痛みなど周辺の方
や病気の方に悪影響を及ぼ
すこともあります。

稲ワラやモミ殻は、田へ
すき込んだり、家畜舎の床
敷きや堆肥にしたりするな
ど有効活用し、不法焼却は
絶対にやめましょう。

【問い合わせ】

各支所市民サービス課
環境交通安全課

内線277

大仙警察署

0187(63)3355

- 大曲庁舎 (本庁)
☎ 0187-63-1111
大曲南庁舎
☎ 0187-66-4905
土地区画整理事務所
☎ 0187-63-0542
神岡庁舎
☎ 0187-72-2111
西仙北庁舎
☎ 0187-75-1111
中仙庁舎
☎ 0187-56-2111
協和庁舎
☎ 018-892-2111
南外庁舎
☎ 0187-74-2111
仙北庁舎
☎ 0187-63-3003
太田庁舎
☎ 0187-88-1111

受講者募集

神岡総合情報センター
パソコン教室



◆対象／市内に在住・在勤・
在学の方

◆時間／午後2時～4時

◆会場／神岡総合情報セン
ターIT研修室(神岡庁舎内)

◆定員／各コース12人

◆申し込み開始／
10月7日(月)午前10時～

※1人最大2コースまで

※電話受け付けのみ

【問い合わせ・申し込み】

神岡総合情報センター

0187(72)4633

| コース名 | 期日 | テキスト代 |
|----------------------|-----------------------------|-------|
| 筆まめで 年賀状 (2日間) | 11月5日(火)・8日(金) | 500円 |
| ワードで 年賀状 (3日間) | 11月12日(火)・15日 (金)・19日(火) | 500円 |
| ワードで 年賀状 (3日間) | 11月22日(金)・26 日(火)・29日(金) | 500円 |

紅葉の薬師連山を歩く
紅葉観賞和賀岳登山

東北最後の秘境といわ
れ、花の百名山にも選定さ
れている、和賀岳を中心と
した薬師連山。秋色に染ま
る薬師岳・和賀岳を歩きま
せんか。

◆コース／甘露水口登山口
～滝倉沢～薬師岳・薬師
平～和賀岳

※折り返し(登り5時間、下り4
時間)

※上級者向けコースです。

◆日時／10月12日(土)

午前6時30分～(小雨決行)

◆集合場所／真木溪谷小路

又駐車場(解散場所も同じ)

※午前6時20分までに各自集合
してください。

◆定員／30人

※保険は各自加入してください。

◆申し込み開始／

10月3日(木)午前9時～
(電話受け付けのみ)

【問い合わせ・申し込み】

太田支所市民サービス課

大仙市ホームページ
www.city.daisen.akita.jp

市で使用しなくなった除雪機械
一般競争入札で売却

市で使用しなくなった除
雪機械を一般競争入札で売
却します。売却物件をご覧
になりたい方は、事前にご
連絡ください。

また、入札に参加する場
合は事前に申し込みが必要
です。詳細は市ホームペー
ジをご覧になるか、管財課
にお問い合わせください。

◆入札申し込み期間／

10月1日(火)から18日
(金)まで(土・日、祝日を除く
午前9時～午後4時)

※郵送の場合は、10月17日(木)
必着

◆入札日時／10月24日(木)

午前11時～

◆入札会場／大曲庁舎3階
大会議室

◆売却物件／

○除雪トラック(日野)

最低売却価格／50万円

走行距離／(8月27日現在
6万5053km)



一般競争入札で売却する
除雪トラック

○除雪ドーザー(TCM)

最低売却価格／45万円

走行距離／(8月27日現在
3万7708km)

◆売却物件の公開／

期間／10月1日(火)から
18日(金)まで(土・日、祝日
を除く午前9時～午後4時)

◆公開会場／仙北支所

【問い合わせ】

○売却物件の公開について
仙北支所市民サービス課

○入札について

管財課内線283

〒014-8601

総務部管財課

研修生募集

**農業のフロンティアを育成
フロンティア育成研修研修生募集**

県の農業試験場などで農業を学ぶ、農業研修生を募集します。新たに就農したい方や新しい作物に挑戦したい既農業者のための研修です。詳細は問い合わせください。

- ◆受講資格／45歳未満の方
- ◆研修期間／平成26年4月から28年2月まで
- ◆研修コース／作物(水稲等)、野菜、花き、果樹、酪農、肉用牛のうち1つを選択
- ◆研修奨励金／月額75,000円(予定)
- ◆申込期限／10月31日(木)

【問い合わせ・申し込み】

各支所農林建設課
農林振興課 内線242
大仙市農業振興情報センター
☎0187-86-9111

就農したい方、新たな作物に挑戦したいあなたを応援します。



受講者募集

求職者・在職者スキルアップ講座

求職者または在職者のスキルアップを応援する講座です。要件を満たす方は、受講料が無料になります。

- ◆講座名／高所作業者特別教育(10歳未満)
- ◆期日／10月21日(月)・22日(火)
- ◆時間／午前8時30分～午後5時
- ◆会場／大曲地域職業訓練センター

◆定員／20人

◆受講料／1万2千円

※市内在住の60歳未満の求職者または在職者が受講する場合は無料

◆申込期限／10月15日(火)

◆問い合わせ・申し込み

大曲仙北職業訓練協会
(大曲地域職業訓練センター内)
☎0187(62)1726

子ども・子育て支援に関するアンケート

国では、平成27年4月からの「子ども・子育て支援新制度」施行に向け検討が進められています。それに伴い、市では「市町村子ども・子育て支援事業計画」を策定することになりました。基礎資料となる皆さんのニーズを把握するため、アンケート調査を行います。ご協力をお願いします。

◆対象／①就学前の子どもがいる世帯②小学4年生の子どものいる世帯

◆調査時期／10月中旬～

◆調査方法

- ①幼稚園、保育園に在籍している子どもがいる世帯は園を通じて配布・回収。いない世帯は郵送で配布・回収
 - ②小学校を通じて配布・回収
- ※同時に、小学1年生の子どもがいる世帯を対象にした県による放課後児童クラブに関するアンケートを行います。調査が重複する世帯もあると思いますが、ご協力をお願いします。(学校を通じて配布・回収)

◆問い合わせ

児童家庭課 内線1228

**ジオラマ展最終回となる第3弾を開催中
あきた鉄道展inくらしの歴史館**

皆さんから提供いただいた鉄道資料などを展示する「あきた鉄道展inくらしの歴史館」。現在、ジオラマ展示最終回となる第3弾「伊藤幸正作品展」あれやこれや」を開催中です。新作の風景ジオラマや「ゴジラ」、西洋をテーマにしたジオラマなどを展示しています。

- ◆入場料／無料
- ◆展示内容／鉄道や風景ジオラマ(49点)
- ◆問い合わせ
文化財保護課
☎0187(63)8972

川船2艘が「市有形民俗文化財」に指定

くらしの歴史館に展示されている「馬ぶね」と「渡しぶね」の2艘が「蛭川渡船場の渡しぶね」の名称で市有形民俗文化財に指定されました。指定を記念し、船上での記念撮影サービスを行っています。撮影した写真はその場で無料でプレゼント。10月31日までの限定イベントですので、ぜひご利用ください。



馬ぶね(写真左)と渡しぶね

愛犬の登録と年に1回の予防注射を忘れずに！

愛犬の登録と狂犬病予防注射

生 後91日以上の犬は、生涯に一度の登録と年に1回の狂犬病予防注射が義務付けられています。

新しく飼い始めた犬や今春に注射をしなかった犬を対象に、次の日程表のとおり各地域で巡回注射を行いますので、犬を連れて最寄りの会場にお越しください。

※今年から巡回日程・会場が大幅に変わっています。最寄りの会場が昨年と異なる場合がありますので、ご注意ください。

※犬が死亡したり、住所・飼い主が変更になった場合も届け出が必要です。忘れないようにお願いします。

【問い合わせ】

各支所市民サービス課

環境交通安全課

☎ 0187-63-1111 内線 277

🐾 犬の登録

登録手数料／3,000円

登録受け付け／各支所市民サービス課、環境交通安全課

🪡 狂犬病予防注射

注射料金／2,520円

※動物病院でも接種できますが、病院によって注射料金が異なりますので、ご注意ください。

注射済票交付手数料／550円

※市に登録されている犬が市指定の動物病院で注射した場合、その日のうちであれば病院で注射済票を受け取ることができます。希望する方は、接種の際に犬の鑑札または巡回注射の案内が記載されたはがきを提示してください。

接種会場／各地域日程表参照



登録と注射を
忘れないでね

各地域の 予防注射接種会場

🪡 大曲地域日程表

| 期日 | 時間 | 場所 |
|---------------|---------------|-----------------|
| 10/19 土 | 8:30 ~ 8:50 | 大川西根公民館 |
| | 9:05 ~ 9:25 | 内小友公民館 |
| | 9:40 ~ 10:00 | 角間川公民館 |
| | 10:10 ~ 10:30 | 藤木公民館 |
| | 10:50 ~ 11:10 | 東川多目的 研修集会施設 |
| 10/20 日 | 11:25 ~ 12:00 | 市役所大曲庁舎 駐車場 |
| | 8:30 ~ 9:00 | 四ツ屋公民館 |
| | 9:15 ~ 9:45 | はびねす大仙 |
| | 9:55 ~ 10:15 | 南部家畜保健衛生所 |
| | 10:25 ~ 10:45 | 花館公民館 |
| 11:00 ~ 11:30 | サンクエスト大曲 | |

🪡 仙北地域日程表

| 期日 | 時間 | 場所 |
|------------|---------------|-------------------|
| 10/19 土 | 9:00 ~ 9:15 | 中橋本北会館前 |
| | 9:20 ~ 9:35 | 薬師会館前 |
| | 9:40 ~ 9:55 | 中払田会館前 |
| | 10:00 ~ 10:10 | 本郷ごみ集積所前 |
| | 10:15 ~ 10:30 | JA 横堀支店駐車場 |
| | 10:35 ~ 10:50 | 川戸賀倉庫前 |
| | 10:55 ~ 11:05 | 中屋布谷地村 集落センター前 |
| | 11:10 ~ 11:30 | 旧仙北体育館前 |
| | 11:35 ~ 12:00 | 戸地谷南会館前 |

🪡 神岡地域日程表

| 期日 | 時間 | 場所 |
|------------|---------------|--------------------|
| 10/21 月 | 9:00 ~ 9:30 | 市役所神岡庁舎 重機車庫前 |
| | 9:45 ~ 10:05 | 蒲自治会館前 |
| | 10:20 ~ 10:40 | 神清水コミュニティ センター前 |
| | 10:50 ~ 11:10 | 北楯岡公民館前 |

🪡 西仙北地域日程表

| 期日 | 時間 | 場所 |
|---------------|-------------------|--------------------|
| 10/22 火 | 9:00 ~ 9:30 | 林業者等 健康増進施設前 |
| | 9:45 ~ 10:15 | 強首地区 多目的研修施設前 |
| | 10:40 ~ 11:10 | 西仙北農村環境改善 センター前 |
| 11:25 ~ 12:00 | 市役所西仙北庁舎 車両基地前 | |

🪡 南外地域日程表

| 期日 | 時間 | 場所 |
|------------|---------------|------------------|
| 10/23 水 | 9:10 ~ 9:20 | 平形生活総合 センター前 |
| | 9:25 ~ 9:35 | 木直会館前 |
| | 9:40 ~ 9:50 | 小出創作研修 センター前 |
| | 9:55 ~ 10:00 | 大杉自治集会所前 |
| | 10:05 ~ 10:15 | JA 営農センター前(赤平) |
| | 10:20 ~ 10:30 | 落合自治会館前 |
| | 10:35 ~ 10:45 | 金屋中央改善 センター前 |
| | 10:50 ~ 11:00 | 林ノ沢旧特用林産 加工所前 |
| | 11:10 ~ 11:20 | 岩倉温泉前 |

🪡 協和地域日程表

| 期日 | 時間 | 場所 |
|------------|--------------|------------------|
| 10/24 木 | 8:30 ~ 10:00 | 市役所協和庁舎 正面玄関前 |

🪡 中仙地域日程表

| 期日 | 時間 | 場所 |
|---------------|-------------------|-----------------|
| 10/25 金 | 9:30 ~ 10:00 | 中仙公民館清水分館前 |
| | 10:15 ~ 10:45 | 中仙公民館 鍵見内分館前 |
| | 11:00 ~ 11:30 | 中仙公民館鶯野分館前 |
| | 13:30 ~ 14:00 | 中仙公民館豊岡分館前 |
| | 14:15 ~ 14:45 | 中仙公民館豊川分館前 |
| 15:00 ~ 15:45 | 中仙農村環境改善 センター前 | |

🪡 太田地域日程表

| 期日 | 時間 | 場所 |
|------------|---------------|--------------------|
| 10/26 土 | 9:00 ~ 9:15 | 川口児童館前 |
| | 9:25 ~ 9:50 | 東部生活改善 センター前 |
| | 10:00 ~ 10:20 | 北部地区多目的研修 センター前 |
| | 10:30 ~ 10:45 | 三本扇児童館前 |
| | 10:55 ~ 11:15 | 中里温泉北側駐車場 |
| | 11:25 ~ 12:00 | 市役所太田庁舎 南側駐車場 |

🐾 お願い

狂犬病予防注射の会場には犬が暴れても対応できる方が連れてきてください。犬の首輪は抜けないようにお願いします。

特集 第87回全国花火競技大会

大曲の花火



千紫万紅 夜空を染める

—光の大輪 1万8千発が76万人を魅了—

大 仙市が全国に誇る「大曲の花火」——第87回全国花火競技大会が8月24日、雄物川河川緑地運動公園で行われ、およそ76万人の大観衆が全国から選ばれた27の花火業者による光の芸術を堪能しました。

今大会では、全国で唯一昼花火の競技審査が行われる「昼花火の部」と、これまでの「10号割物の部」を区分し創設された「芯入割物の部」と「自由玉の部」、そして「大曲の花火」で誕生した「創造花火の部」の3部門で構成される「夜花火の部」で花火師が自慢の職人技を競い合いました。

メインイベントの「夜花火の部」では、「芯入割物の部」での優勝など全部門で好成績を収めた大曲の(株)小松煙火工業(小松忠信代表取締役)が内閣総理大臣賞を初受賞。また部門別では、「自由玉の部」で神岡の(株)和火屋(久米川和行代表取締役)が優勝を果たすなど、地元花火師の活躍が光りました。

ここでは、今大会で優勝を果たした2人の地元花火師のインタビューを交えながら、大仙市が花火一色に染まった一日を振り返ります。

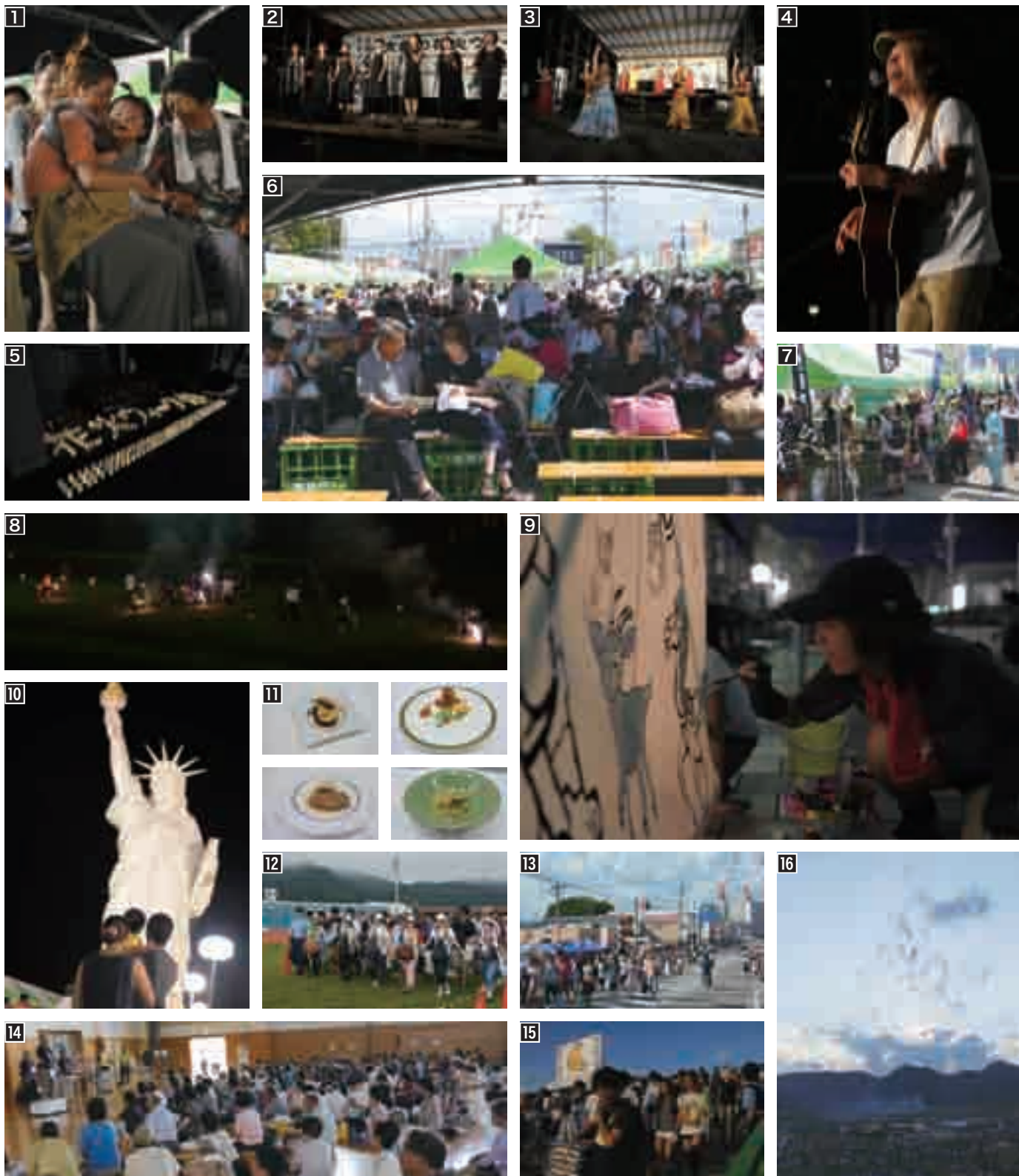

花火一色一週間、期待高まる

— 「大曲の花火ウィーク2013」から大会当日まで —

「大曲の花火」を間近に控えた8月18日から24日までの一週間、大曲の花火通り商店街と丸子橋特設会場で開催された「大曲の花火ウィーク」。花火大会本番を前に、花火・音楽・食を楽しみながら街全体を盛り上げようとなっているイベントです。期間中には市内外から多くの観客が会場を訪れ、多彩なステージ発表やストリートパフォーマンス、バラエティに富んだ屋台での食事などを楽しみながら、花火大会への高まる期待感を共有しました。

【写真】 1～7 イベント会場には多くの家族連れが来場。歌や踊りなどの多彩なステージ発表を楽しんだ。8 丸子川のほとりで線香花火を楽しむ子どもたち 9 丸子橋で絵灯ろう製作をする画家の小野崎晶さん（大曲） 10 花火ウィークイベント会場の目印「自由の女神像」 11 食のイベント「シェフズ・キッチン」の創作料理 12 無料観覧席入口ゲートの開放時には女性スタッフが足並みを揃えて観客を誘導 13 工事が進む大曲厚生医療センターを背に花火会場を目指す観客 14 今年も東日本大震災被災地支援事業として岩手県から206人を招待 15 夕日を浴びながら足早に会場入りする観客 16 花火競技大会昼花火の部で優勝した(株)マルゴー（山梨県）の「しだれ桜」

花

火競技大会会場内での火災事故を想定した初期対応訓練が8月22日、雄物川河川緑地運動公園で行われ、大仙警察署や大曲仙北広域市町村圏組合消防本部、大曲商工会議所、警備会社、市役所などの関係者およそ200人が参加しました。

8月15日に京都府福知山市で発生した花火大会での屋台の爆発事故を受けて実施したもの。同様の火災事故が発生した場合に関係者で共通認識をもつて対処できるように、その手順などを確認しました。花火会場での避難訓練は今回が初めてです。訓練では、昼花火前の時間



1 初期対応訓練の中で実施された救急搬送訓練
2 花火競技大会当日には消防職員が会場内の屋台を巡回しチラシを配布

「万が一」に備え対応方法を確認

火災事故初期対応訓練

帯に花火会場内の屋台でガス器具から可燃物への着火を原因とする火災が発生したことを想定。警備関係者による消火器を使用した初期消火訓練のほか、警察や消防の関係者を中心にやけどを負った人が人の搬送訓練、観客を火元から遠ざけて避難スペースまで誘導する訓練などが行われました。

また、大会当日の24日には、消防職員が会場内に出店したおよそ200店の屋台を巡回し、関係者に火気を取り扱う際の注意事項などをまとめた啓発チラシを配布。調理器具の操作ミスなどによる火災の未然防止を呼びかけました。

「本番」までの市の動き

安全で楽しい花火大会を目指して行われた取り組み

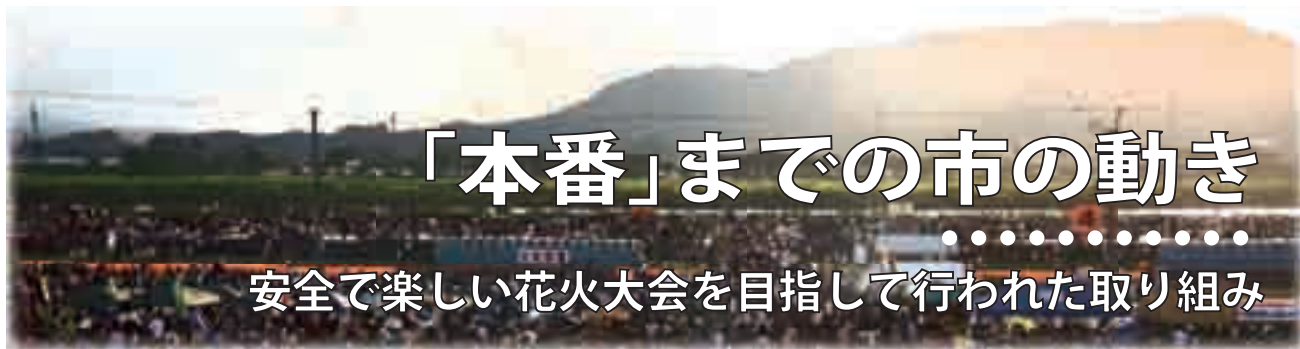

市

役所職員による道路清掃活動が8月20日、花

火競技大会会場周辺の市道5路線で行われ、およそ80人が参加しました。

市では、徒歩で会場に向かう観客がスムーズに会場入りできるように、雄物川の堤防土手の大曲花火大橋から姫神橋間の雄物川堤防道路に接続する市道5路線にメロン・バナナ・アップル・オレンジ・バナナ・アップルと、果物の名称を名付け、「フルーツロード」として設定。道路には果物のイラスト入りの看板を設置しているほか、観客向けに発行している会場案内などにも表示しています。

きれいな道路でおもてなし

フルーツロードをボランティア清掃

今回実施した清掃活動は、観客の往来が多いフルーツロードの景観を美化することで、まちぐるみで見物客をおもてなしする姿勢をアピールしようと勤務時間終了後に一斉に実施した。参加した職員は、旧国道13号からフルーツロードに沿って、雄物川堤防道路までの区間の沿道のゴミ拾いや雑草の除去などをおよそ1時間かけて行いました。

また、8月上旬には大曲地域の建設業者が地域貢献活動の一環としてフルーツロードの草刈り作業などを実施しており、ボランティア活動の輪の広がりが期待されます。



1 大曲地域の建設業者が合同で草刈り作業を実施
2,3 フルーツロードごとに手分けして清掃活動する市職員



【夜花火の部】最優秀賞(内閣総理大臣賞)・【10号玉芯入割物の部】優勝
株式会社小松煙火工業 代表取締役 小松忠信さん

「**芯**入割物の部」で優勝できた五重芯(6層の円を描く花火)の打ち上げは、今回で8回目の挑戦。昨年秋の地元の花火イベントでこれまで継続的に取り組んできた成果を実感できました。その手応えを本番に生かすことができたと思います。

音楽に乗せて花火を打ち上げる創造花火の場合、落ち着いたイメージの「まじめ」な曲調の音楽を使う業者が多い中で同じようなことをしては埋没してしまいます。そのため、花火の素材はどれも同じですから、演出で特長を出すための工夫に力を入れてきました。タイトル

で観客をなごませることを意識したり、音楽もユニークでコミカルなものを採用したりと、花火って楽しいな、と感じてもらえるような雰囲気づくりを常に考えています。

「創造花火の部」には、打ち上げ時間は2分30秒以内とする時間制限のルールがあります。多くの業者は制限時間を一杯使っていると思いますが、今回はあえて2分に収めました。制限時間の枠に合わせて不要な花火を上げて見せ場の印象を薄めてしまうよりも、必要な花火を整理して打ち上げることで全体の完成度を高める狙いがありま

した。今回の花火は最新の技術を駆使したわけではありません。花火の見せ方や印象づけへの工夫が評価されたものと受け止めています。

花火師の使命は観客が楽しいと思える空間を作り出すこと。職人ぶって技法をひけらかすのではなく、良いものを作ろうとする心が大切です。強烈な印象を一瞬だけ残して消え去ってしまう人を花火になぞらえ「一発屋」と表現することがありますが、花火ほど心に思い出を刻むものはありません。観客の皆さんの心に残る花火をこれからも全力で作ります。



= Profile =

こまつただのぶ●昭和38年大曲生まれ。岩手大学人文経済学部卒。平成14年に株式会社小松煙火工業代表取締役に就任。



[写真] 「創造花火の部」で優秀賞を受賞した『きのこの山』と『たけのこの里』は花盛り。音楽に合わせてテンポよく打ち上げられたキノコやタケノコを模した型物花火が夜空に踊った。

1



3



2

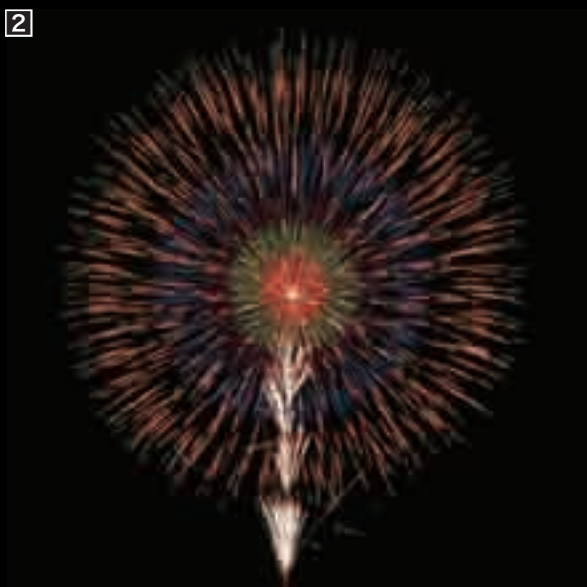

4



10号玉 芯入割物の部

【優勝】1「昇銀引五重芯変化菊」
(株)小松煙火工業(大仙市)

【準優勝】2「昇曲付五重芯煌の華」
(株)山崎煙火製造所(茨城県)

【優秀賞】3筑北火工堀米煙火店
(茨城県)、4(株)磯谷煙火店(愛知県)

【入賞】5(株)マルゴー(山梨県)、
6(有)篠原煙火店(長野県)、7新潟煙火工業(株)(新潟県)

5



6



7



【10号玉自由玉の部】優勝

株式会社和火屋 代表取締役 久米川 和行さん

今 回高評価をいただいた割物花火10号自由玉の「昇天銀龍万華鏡写輪丸」は病院の待合室で偶然手にした人気マンガに着想を得ました。登場人物の必殺技を花火で再現したら・・・という発想です。アイデアは一生懸命考えれば出てくるものではありません。職業病なのかもしれませんが、24時間アンテナを張り巡らせ、見るもの、聞くもの全てを仕事に関連付けて考える習慣が身に付いています。

今年4月に母を亡くしました。花火師の家に嫁ぎ、慌ただしい生活の中で私を育て、支えてくれた母。

直接伝えることができなくなってしまった感謝の気持ちを「大曲の花火」の舞台で表現したい——今大会にはそのような思いで臨みました。創造花火には「純白のラブソディ〜天国の母から父へのメッセージ〜」と名づけました。母の死を経験し、人間は死んでしまえばそこで終わりだ、と改めて考えさせられました。タイトルを単純に私や父から母へのメッセージとしなかったのは、花火に母を重ね、今生きている私たちがメッセージを受け取るという形を取りたかったからです。演出の中には母が生前好きだっ

た白い花火をたくさん盛り込みました。創造花火の部でも入賞することができましたが、振り返ると課題や反省点もあります。ただ、亡き母への特別な思いを寄せた今大会は、勝負を意識していなかったのが本心です。

負けて学ぶことは多いと言われますが、今回「10号玉自由玉の部」での優勝で感じたのは、勝ってしか学べないこともある、ということです。気持ちの部分では、優勝とそれ以外の賞の差はあまりにも大きい。今回優勝を手にしたことは大きなターニングポイントになると思います。



= Profile =

くめかわかずゆき ● 昭和49年神岡生まれ。大阪芸術大学卒。平成23年に株式会社和火屋代表取締役に就任。



[写真] 「創造花火の部」で入賞作品に選ばれた「純白のラブソディ〜天国の母から父へのメッセージ〜」。白い花束のような美しい花火には4月に亡くなった母・ミサさんへの感謝の気持ちが込められている。

1



3



2



4



【優勝】1「昇天銀龍万華鏡写輪丸」
(株)和火屋(大仙市)

【準優勝】2「カメレオンボール」
(株)小松煙火工業(大仙市)

【優秀賞】3(株)山崎煙火工業(茨城県)、
4野村花火工業(株)(茨城県)

【入賞】5(有)菊屋小幡花火店(群馬県)、
6(株)磯谷煙火店(愛知県)、
7(株)齊木煙火本店(山梨県)

5



6



7



10号玉自由玉の部

創造花火の部

1



【優勝】1「桜一世界へ届け日本の心一」
(株)紅屋青木煙火店(長野県)

【準優勝】2「地球を救った男達の物語」
(株)磯谷煙火店(愛知県)

2



3



4



5

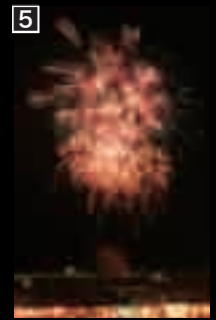

6



7



8



【入賞】3(株)マルゴー(山梨県)、4信州煙火工業(株)(長野県)、5(株)山内煙火店(山梨県)、6筑北火工堀米煙火店(茨城県)、7(株)イケブン(静岡県)、(株)和火屋(大仙市)※20ページ参照、8田畑煙火(株)(静岡県)



特別プログラム「和・美～和から彩り～」
株式会社 山内煙火店（第86回大会内閣総理大臣賞受賞者）

2013年大会テーマ

創造花火 半世紀

序章「守・破・離」

今年の大会テーマに掲げられた「守・破・離」とは、武道などに見られる概念のひとつ。道を極めようとする際の発展過程を示しています。型に徹する「守」、型を破り発展する「破」、型から離れて自在の境地に飛躍する「離」——。来年は創造花火誕生50周年の節目の年。創造花火の原点を見つめ直し、日本が誇る芸術「花火」をさらに昇華させようと、今大会では「守・破・離」の体現を目指しました。

9



10



【優秀賞】9(有)菊屋小幡花火店(群馬県)、10(株)齊木煙火本店(山梨県)、(株)小松煙火工業(大崎市)※18ページ参照

大会提供花火

Mission



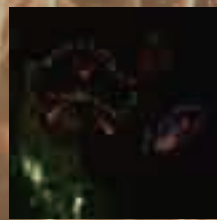
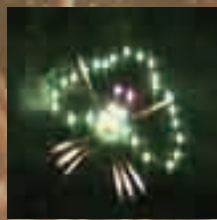
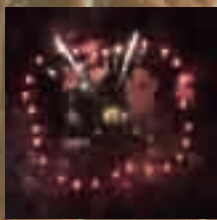
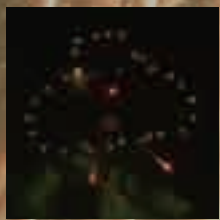

その正体は「あきた愛」に満ちた光の玉手箱

ユニークで意味深なタイトル

と、打ち上げまで一切秘密にされた内容に注目が集まった今年の大会提供花火「ミッシヨン『あ』」。その正体は、郷土色を前面に押し出した、まさに光の玉手箱と呼ぶにふさわしいものでした。ナマハゲや秋田犬、秋田杉をかたどった花火が軽快な音楽に合わせて舞い踊り、色とりどりの光の軌跡が夜空を埋め尽くしていく光景は観る者を圧倒。およそ7分間の花火劇場が終わると大観衆から大きな歓声と拍手が巻き起こりました。

「ミッシヨン『あ』の『あ』は「秋田」の「あ」。秋田をもっと知ってほしい、もっと好きになってほしい、そして、秋田の魅力をもっとたくさんの人たちに広めてほしい——今年の大会提供花火はそんなメッセージを大観衆に投げかけました。

今大会優勝を果たした2人の地元花火師が共通してお話してくれたのは、東日本大震災の被災地支援活動を通じて感じたという「花火の力」についてでした。花火は単なるショーではない。ときに人を励まし、勇気づけ、人の心を動かし、人と人とを結ぶ大きな力を持っているということ。だれせんが誇る地域の宝物「大曲の花火」は、わたしたちが考える以上に大きな可能性を秘めているのかもしれない。(了)

丹精込めた花だんを披露

太田花だんフェア

太田花だんフェアが8月31日から9月8日まで、太田中学校を主会場に行われました。

同イベントの開催は今年で21回目。期間中は個人や団体などが丹精込めて作った花だんやプランターが訪れた方々を楽しませました。

また、8月31日・9月1日には地域の花だんを巡るお花見バスも運行されたほか、花の寄せ替え講座、太田中学校吹奏楽部や太田ジュニアマーチングバンド sproutによる演奏など多彩な催しが行われました。

訪れた人たちは「地域全体で花だん整備に力を入れているのが伝わってくる。」と植栽された色とりどりの花の美しさに心を惹かれていた様子でした。



▲色鮮やかな花々を鑑賞しながら会場内を散策する来場者

▼地域の老若男女がスポーツを楽しんだ南外地域運動会



スポーツで地域一体！

南外地域運動会

南外地域運動会が9月1日、南外小学校グラウンドで開かれ、地域住民およそ1,700人が参加しました。

市町村合併以前、旧南外村で2年に一度開催されていた「村民体育祭」を復活させ、住民同士が交流を深め、地域の連帯感を強める機会をつくろうと実行委員会が企画。昨年に引き続き2回目の開催です。

今回は南外小学校の運動会との合同開催としたため競技種目は大幅に増加。綱引きや長縄跳びなどの団体競技を中心に、親子や高齢者による芸走、地元民謡「南外小唄」に合わせた踊りなどが行われました。

こころの元気は普段の会話と挨拶から

こころといのちを考える集い

「第6回大仙市こころといのちを考える集い」が9月15日、ふれあい文化センターで行われ、およそ160人が参加しました。

一人一人が自殺問題を身近に感じ、それぞれの立場でできることを考えてもらおうと毎年開催している集い。こころ元気研究所所長の鎌田敏さんによる講演と音楽バンドMoko & Kyu'sの演奏が行われました。

講演を行った鎌田さんは、壇上を降り冗談を交えたテンポのよい語り口で、心の元気・健康のためには普段の会話のキャッチボールやあいさつが大事であることを伝えました。講演中実際に行った簡単なコミュニケーションでは、初めて会った人同士が自然と笑顔になり、参加者はコミュニケーションの大切さを実感していました。



◀来場者と交流しながら講演した鎌田さん

▼グッズの配布を通じて自殺予防の啓発活動を実施



一人で悩まず相談してください

自殺予防街頭キャンペーン

自殺予防街頭キャンペーンが9月10日、市内3カ所のスーパーマーケット店頭で行われ、市自殺予防ネットワーク推進協議会委員、市メンタルヘルスサポーターの会会員、市議会議員、市職員ら49人が啓発グッズを配り、自殺予防を呼び掛けました。

世界保健機関が制定した9月10日の世界自殺予防デーに合わせ、心の健康や自殺予防に関する情報提供や啓発を目的に毎年実施しています。心の悩みを抱えた方のために、市では保健師によるこころの健康相談やカウンセラーが相談に応じるほっとスペース、県ではふきのとうホットラインなどさまざまな相談窓口を設置しています。一人で悩まず身近な人や相談窓口にご相談ください。

ことぶき ひやく さい
寿百歳 在宅で百歳を迎えられた皆さんをご紹介します



齊藤 善市 さん
スポーツが大好き！

大曲在住の善市さんは、大正2年9月15日生まれ。3男1女にも恵まれ、妻・サダさんとともに農業で生計を立て家族を支えました。スポーツが大好きで、相撲やサッカー、ラグビーなどのテレビ観戦を楽しんでいるとのこと。現在は、畑作業や鶏の世話などを日課に、病院にかかることもなく健康で規則正しい生活を過ごしています。

▼独特の和の世界で観客を魅了した定期能公演



幽玄の世界へ誘う

まほろば唐松定期能公演

定期能公演が8月25日、協和のまほろば唐松能楽殿で行われました。

まほろば唐松能楽殿は京都西本願寺・北能舞台を模して建造された県内では唯一の能舞台。定期能公演は毎年行われており、本格的な能楽が鑑賞できる施設としてファンには広く知られています。

今年は、喜多流能楽師の粟谷師一行を招き、能「夕顔」「猩々」、狂言「鐘の音」、仕舞が演じられました。市内外の能楽ファンや、招待された協和中学校3年生などおよそ400人は、舞台上に現れた幽玄な世界に魅了されました。

栄光の軌跡 THE TRACK OF GLORY



- 1 大曲中学校合唱部(鈴木智子顧問・部員数40人)
 第49回全日本合唱コンクール秋田県大会／金賞
 ※部長の葛巻華蓮さん(写真中央)と副部長の宇佐見紗彩さん
- 2 大曲南Jr.野球スポーツ少年団(高橋彦雄監督・団員数20人)
 第7回アシックス旗争奪東北少年野球大会／優勝
 ※8月20日～9月19日成績報告受け付け分

▼およそ100人が拝観に訪れた水神社の「線刻千手観音等鏡像」



県内唯一の国宝を一般公開

水神社「線刻千手観音等鏡像」ご開帳

中仙地域豊川地区の水神社の例大祭が8月17日に行われ、県内唯一の国宝「線刻千手観音等鏡像」が一般公開されました。年に一度の公開日に、地元や県内外から拝観者が訪れ、およそ100人が列をつくりました。

御神鏡は、延宝5年(1677年)に現在の中仙地域豊岡から出土し、その後地域の宝として大切に守られ昭和28年に国宝に指定されました。

拝観者は鏡に彫られた千手観音やその周囲の八天、婆藪仙人、功德天の姿を一目見ようと熱心に観察し、そのありがたい鏡に対し手を合わせていました。

仲秋の夜空を彩る光と音

神岡南外花火大会

第34回神岡南外花火大会が9月14日、神岡の中川原コミュニティ公園で行われました。

八幡神社祭典の奉納花火として毎年開催されている大会。地元の商工業者や各種団体などが39のプログラムを提供し、地域のシンボル・嶽山を背景に6,500発の花火が打ち上げられました。会場を訪れたおよそ1万4,000人の観客は、夜空に広がる花火と、嶽山に反響する迫力いっぱいの大きな音を楽しみました。



12 地域のシンボル・嶽山を背景に次々と打ち上げられる花火が特徴的な神岡南外花火大会



「故郷の唄」でのどを競う

秋田おはら節全国大会

第18回民謡秋田おはら節全国大会が9月7日、太田文化プラザで開かれました。

「秋田おはら節」は、カモシカの親子の情愛を謡ったもので、数多い秋田民謡の中でも人気の高い名調。旧太田町の町民が昭和62年に第10回NNS日本民謡大賞で同唄を唄って日本一に輝いたのをきっかけに、故郷の唄として広く市民に親しまれています。

今大会には、一般の部、熟年の部、少年少女の部の3部門に全国各地から83人が出場し、自慢ののどを披露しました。このうち、一般の部では、予選を勝ち抜いた

15人で決勝大会が行われ、多喜田千代野さん(埼玉県)が日本一の座を獲得しました。

他の部門の優勝者は次のとおりです。 <敬称略>

【熟年の部】 加賀谷修治(大仙市) **【少年・少女の部】** 高橋愛実香(男鹿市)



◀一般の部で優勝した多喜田さん

▼指揮者の号令に合わせて2つの隊列が交差しながら行進



規律ある隊列行進に感嘆の声

南外で日本体育大学集団行動公開練習

日本体育大学学生およそ80人による「集団行動」の公開練習が8月25日から30日までの6日間、南外体育館で行われました。

テレビなどでも話題の同大学の集団行動は、指揮者の号令に合わせて隊列を変化させながら統制のとれた動きを披露するもの。市は、スポーツを活用したまちづくりなどを目的に実施しているスポーツ合宿等推進交流事業の一環として同大学の合宿練習を支援しました。

公開練習には市内の小・中学生や地域住民などが大勢見学を訪れ、きびきびとした動きを見せる日体大生の練習風景に興味深げに見守っていました。

地域情報

中仙 第一美術協会会員 畠山紘一絵画展

■期間/10月16日(水)から
20日(日)まで

■時間/午前9時～午後5時

■会場/道の駅なかせん

【問い合わせ】

大仙市美術愛好会 ☎0187-57-2731

大曲 第40回記念 大曲書道会展

■期間/10月3日(木)
から6日(日)まで

■時間/午前9時～午後5時
(3日は午後1時から、6日は午後4時まで)

■会場/大曲交流センター

■入場料/無料

【問い合わせ】

大曲書道会 齋藤さん
☎0187-62-2448

大曲 まつくら・しみず合同祭

施設利用者と職員による芸能発表、模擬店、大道芸人マッキーさんなどのステージを行います。

■日時/10月12日(土)
午前10時～午後1時30分

■会場/障害福祉サービス
事業所まつくら

【問い合わせ】

障害福祉サービス事業所まつくら
☎0187-66-1413

大曲 西根のまつり WESTフェスタ

■期日/10月6日(日)

【大川西根総合センター】

時間/午前9時～午後2時

内容/手芸教室、茶道教室、展示など

【大川西根公民館体育館】

時間/午後1時30分～4時30分

内容/小野花子さん歌謡ショーなど

【問い合わせ】

大川西根公民館 ☎0187-68-3531

中仙 鶯野日本画教室 第27回秋嶺会展

■期間/10月11日(金)から
15日(火)まで

■時間/午前9時～午後5時
(15日は正午まで)

■会場/道の駅なかせん

■入場料/無料

【問い合わせ】

秋嶺会 木元さん ☎0187-55-5759

大曲 地域みんなのお祭り 四ツ屋まつり

四ツ屋出身の民謡歌手・藤井ケン子さんが出演するステージ、出店、作品展示、花火灯籠の練り歩き、打ち上げ花火などを行います。

■期日/10月12日(土)

■時間/午前10時～午後7時

■会場/四ツ屋公民館

【問い合わせ】

四ツ屋公民館 ☎0187-66-1500

大曲 サクエスト大曲 体育室無料開放デー

スポーツの秋に家族や友人と運動してみませんか。

■期日/10月14日(月)

■会場/サクエスト大曲

【問い合わせ】

サクエスト大曲 ☎0187-63-5572

仙北 史跡の里を巡る ふれあいウォーキング

払田柵跡の周辺特設コース(3km)をウォーキングしませんか。参加希望の方は直接集会場所にお越しください。

■日時/10月14日(月)午前8時～
(午前7時30分受け付け開始)※小雨決行

■集場所/払田長森・東建物隣地

■参加費/無料

【問い合わせ】

仙北ふれあい文化センター
☎0187-69-3333

神岡 かもおか地域文化祭

すくすくだけっこ園の園児や神岡小学校児童の作品展示・演奏のほか、芸能発表、白バイ・パトカーの展示などを行います。

■期日/10月19日(土)、20日(日)

■時間/午前9時30分
～午後3時30分

■会場/神岡中央公民館(嶽雄館)、
神岡農村環境改善センター、神岡
体育館、嶽ドーム、神岡中央公園

【問い合わせ】

かもおか地域文化祭実行委員会
事務局(神岡中央公民館内)
☎0187-72-2501

太田 紅葉を楽しみながら 川口溪谷クリーンアップ

ゴミを拾いながらウォーキングして川口溪谷の美しい自然を守りましょう。

■日時/10月26日(土)

午前9時～正午※雨天中止

■集合時間/午前9時

■集場所/川口溪谷
がぶり岩ゲート

■申込期限/10月21日(月)

【問い合わせ・申し込み】

太田支所市民サービス課
☎0187-88-1111

仙北 三足花器を作って楽しむ 陶芸教室

■日時/10月26日(土)

午前10時～午後3時

■会場/仙北ふれあい文化センター

■定員/10人

■参加費/1,000円(土・釉薬・焼成代)

■申込期限/10月21日(月)

■講師/杉本紀一郎さん
(ふげんがま 不銜窯・窯元)

■持参するもの/昼食

【問い合わせ・申し込み】

仙北ふれあい文化センター
☎0187-69-3333



おおきなせなかに お便り広場

9月号・9月号お知らせ版へのお便り

今回寄せられたのは **17** 通

内訳 / 感想 17

ごみ有料化が始まったとき
は、きつとごみの排出量
が減るんじゃないかと思つてい
ましたが、昨年、一昨年と増加し
ているんですね。悪い意味での
慣れだと思えます。

そういえば、東日本大震災後、
少しの揺れだと収まるまで待つ
ていようと思えますもんね。保
存食の期限が切れてもその後は
買い足していいし、乾電池や
水もなんとかなつたし：慣れは
恐ろしいですね。「一事が万事」
一人一人の心掛けでごみの増加
のことでなく、全てのこと
が良くなると思えます。まずは
自分から。今からやりたいと思
います。

今年の3月に大仙市に引つ
越して、はや半年。だいで
ん日和をいつも楽しく拝見して
います。写真に温かみがあつて、難
しそうな内容の文章も分かりや
すく、レイアウトもすてきです。

注目株の相馬君。テレビで
応援していました。忘れ
ていた夏の思い出を思い出させ
てもらいました。

大曲 60代女性

大曲 30代女性

住宅用火災警報器の購入費
助成を私も利用させてい
ただいた一人ですが、まだまだ
警報器の設置率が悪いよう
です。自分の生命・財産を守るの
はもちろんですが、万が一の際、隣
近所に迷惑をかけないためにも
積極的に取り組んでもらいたい
ものです。

最近、大曲も以前に比べ「活
性風」が吹いていると思
います。9月号の表紙にそれが現
れていると思います。老いも若
きもの姿があり、「生きる」を感
じます。街と人、あらゆるものを
活用し、もつといきいきしまし
よう。盛夏堪能の描写もすばら
しいです。力強さを感じました。

大曲 50代女性

大曲 60代女性

熱気が伝わる神輿渡御の表
紙、だいでんの夏祭り組
み写真のレイアウトは、すばら
しいの一語に尽きます。特に今
合は「心舞い踊る夏」「盛夏堪能」
「地域特鮮」「野球に燃える親父
たちの甲子園」など、キャッチコ
ピーの新鮮さは見事でした。次
号の「大曲の花火」特集が楽し
みです。

西仙北 70代男性

燃やせるごみと一緒に雑紙
を出していましたが、こ
れからは雑紙リサイクル袋を活
用して分別したいと思えます。

大曲 30歳男性

ごみ袋が回収されず放置さ
れました。注意して出
していますが「〇〇が入っている
ので回収できません」などの貼
り紙をしてもらえれば分かりや
すいです。

大曲 50代女性

環境交通安全課から

日頃からごみの分別にご協力
いただきありがとうございます。
回収できない理由の表示をせず
にごみ袋を集積所に取り残した
ことについておわびします。

市では、分別間違いや無記名
指定袋以外などのごみ袋は、回収
できない理由が分かるように「収
集できませんシール」を貼って集
積所に残すこととしています。

今後、同じようなケースが発
生した場合やごみの詳しい分別
方法などについては、環境交通
安全課に問い合わせください。

問い合わせ・連絡先

環境交通安全課

☎0187(63)1111

内線275

紙袋で出せる資源ごみ、良
いアイデアですね。とて
も助かります。リサイクル紙袋
を作成された方々、ありがとう
ございました。とてもきれいに
仕上がりしていました。

中仙 60代女性

たくさんのお便りありがとう
ございました。
紙面の都合ですべてのお便り
を掲載できませんでした。
ご了承ください。

お便りお待ちしております

「お便り広場」は皆さんのページです。
市政に対する質問・意見など、皆さんの
遠慮のない声をお聞かせください。

宛先はこちら
〒014-8601

大仙市企画部総合政策課

手紙・はがき、ファクス(0187-63-1119)ま
たはEメール(kouhou@city.daisen.akita.jp)
で送ってください。なお、Eメールの場合は
件名に「お便り広場」と記入ください。



酒粕入り野菜コロコロカレー



【材料(6人分)】 栄養価/1人分350キロカロリー 食塩2.8g

| | | | |
|------------|------|--------------------|--------|
| 鶏胸肉 | 300g | 酒粕 | 大さじ3 |
| タマネギ | 大1個 | オリーブ油 | 適宜 |
| ニンニク | 2片 | カレー粉、ケチャップ、ウスターソース | 各大さじ2 |
| ナス | 2本 | 果物のジャム | 大さじ2 |
| ピーマンまたはシシ唐 | 4個 | 水 | 500cc |
| ニンジン | 1/2本 | コンソメ | 大さじ1/2 |
| カボチャ | 1/4個 | 塩、コショウ | 少々 |
| サツマイモ | 中1本 | | |
| トマト水煮缶詰 | 1/2缶 | | |

【作り方】

- ①鶏胸肉、ナス、ピーマン、ニンジン、カボチャ、サツマイモ、トマトは一口大に切る。カボチャとサツマイモは皮つきのまま切る。
- ②タマネギは粗みじん切り、ニンニクはみじん切りにする。
- ③鍋に多めのオリーブ油を熱し、ナスとピーマンを色よく揚げ焼きにし、皿にうつす。
- ④③と同じ鍋にオリーブ油を熱し、ニンニク、タマネギを入れて炒める。
- ⑤次に鶏胸肉、ニンジン、カボチャ、サツマイモを入れて炒めて、塩、コショウをする。
- ⑥カレー粉、ジャム、トマト、水、コンソメ、酒粕の順に入れて、煮込む。
- ⑦ケチャップ、ウスターソースを入れて、野菜に火がとおるまでさらに煮込む。
- ⑧全体にモッカリした感じがしたら、ナスとピーマンを入れて、火をとめる
- ⑨好みでトウモロコシを上には散らす。



今号のレシピ当番は協和支部の皆さんです

わたしたちのまちをもっと元気に！地域の取り組みを紹介します

地域「特鮮」

大曲内小友の余目地区で地域づくり活動を進める余目地域活性化対策いきいき会議協議会(三浦正彦会長)。これまでも青空市場(産地直送販売)の設置や余目ほたる鑑賞会の開催、大学生との交流活動などさまざまな事業に取り組んできました。今回、さらなる住民活動の活性化やつながりの強化、にぎわいの創出のために、市の「がんばる集落」活性化支援事業を活用して、青空市場に住民自ら製作したピザ釜を使った「ピザ手作り体験」事業を始めました。



余目地区の住民が自ら製作したピザ釜

「ピザ手作り体験」は冬期間を除く毎週土・日曜日に開催。2日前までに事前予約をした方であれば誰でも生地造りから食材のトッピング、窯焼きまでを体験できます。食

材のトマトやナスなどの野菜は地元余目地区で採れたものが使われており、各曜日3組限定ですが、1回1500円(ピザ5枚分の食料費込み)でピザ窯を利用することができます。

8月31日に行われたピザ釜の竣工式には地域住民だけでなく、同じくピザ窯を製作して地域活性化を行っている由利本荘市の赤田集落も招待。ピザ作りの講習会や交流会も行いました。販売自体が目的ではなく、友人同士や家族、自治会、子供会などのさまざまな団体が利用することで地域住民同士や集落を超えた「人と人との交流」を目指しています。手作り釜を使ったピザ作り。みなさんもチャレンジしてみませんか。

「余目」の新たな試み
「ピザ手作り体験」事業を
始めました！

【問い合わせ】
余目地域活性化対策いきいき会議
協議会事務局(担当/佐藤さん)
☎090-2604-7259
※受付時間は午後5時～7時

白 血病という病気に皆さんはどんなイメージをお持ちですか？血液の「がん」で、肺、胃腸その他のがん比べて少なく、身近に感じることは少ないかもしれません。白血病が題材の小説や映画、ドラマがありますが、わりに珍しい方なのと、一昔前の「不治の病」という印象のためか悲劇的な内容になることが多くて、それでちょっと悲しくなったりします。有名な人では、外国だとノーベル賞のキユリー夫人、ケンタッキーのカーネルサンダースさんなど、国内では女優の夏目雅子さんなどがこの病気になりました。最近ではアイドルの吉井怜さん、俳優の渡辺謙さんは病気を克服し、仕事にご活躍なされていますし、めざましテレビの大塚アナは闘病中です。

白 血病は人口10万人当たり年間7人程度に発症します。大仙市の人口は9万人弱なので、1年で6人位の方がこの病気になる計算です。やっぱりあんまり身近でないかも、ですね。でも、お子さんからお年寄りまで誰でもなる可能性があり、少しは白血病を知っておいてほしいです。

白 血病は大まかに4種類あり、急性と慢性、骨髄性とリンパ性に分けられます。貧血気味でだるく疲れやすい、風邪で熱が



大曲仙北医師会

仙北組合総合病院内科

茂木 睦仁 医師

大曲通町 1-30
☎ 0187-63-2111

出て薬を飲んでも治らない、手足にアザができて鼻血が出やすいなどの症状をきっかけに病院に受診されることが多く、血液・骨髄検査により診断します。治療は、入院して行う抗がん剤治療です。治療が進行し一部の白血病は内服薬で治ることが可能になりつつありますが、ほとんどの患者さんでは治つたといえる状態（完全寛解）まで点滴治療を何回も繰り返します。悪性度が高い場合は、抗がん剤に加え、他人（ドナー）から血液の元になる細胞を提供していただいで患者さんに投与する、いわゆる骨髄移植を行います。生まれた赤ちゃん

のへその緒の血液を用いる臍帯血移植を行うこともあります。骨髄バンクでは、血液の元になる細胞を提供していただける方を募集しています。移植治療は皆さんの善意で成り立つ治療ですので、興味がある方は、当院または骨髄バンクにお問い合わせてください。

白 分が当院に赴任してから、研修医の時に大病院で受け持たせていただいた白血病（だった）の方と約20年ぶりに再会しました。その方は、今は元気に外れに通われていて、ちよつとうれしく思ったりしています。

「白血病」について

Talk about "The Leukemia"



Medical Chart no. 76

※「大曲仙北医師会」は、大仙市、仙北市、美郷町の医師で組織しています

健康の達人

Letter from Omagari-Semboku Medical Association
Master of HEALTHY!

大曲仙北医師会からの便り

大曲仙北医師会ホームページ
パソコンから <http://www.omagari-med.or.jp>
携帯電話から <http://www.omagari-med.or.jp/>

健康通信

問い合わせは各健康増進センターへ

健康増進センター

中央(大曲保健センター内/大曲)

西部(西仙北庁舎内/神岡・西仙北・協和・南外)

東部(中仙庁舎内/中仙・仙北・太田)

☎ 0187-62-9301

☎ 0187-62-1015

☎ 0187-75-0476

☎ 0187-56-7211



流行前の予防が大切です

高齢者インフルエンザ予防接種

今年度の高齢者インフルエンザ予防接種を行います。県内のインフルエンザ予防接種実施医療機関であればどこでも接種できます。予防接種はインフルエンザの重症者をできるだけ減らすために行われます。各実施医療機関に用意している予診票と注意事項の用紙を確認いただき、予防接種について理解した上で接種してください。接種後、免疫がつくまで約2週間かかり、免疫効果は約5カ月間持続するといわれています。インフルエンザは流行前の予防が大切ですので、早めの接種をお勧めします。

◆**対象**／市に住民登録していて、①接種日に65歳以上の方、または②接種日に60歳以上65歳未満の方で、心臓や腎臓、呼吸器の機能、またはヒト免疫不全ウイルスにより免疫の機能に障がいのある方(身体障害者手帳1級程度)

◆**接種期間**／10月1日(火)から平成26年2月28日(金)まで

◆**接種料金**／接種料金のうち1,200円を市が助成しますので、各医療機関の接種料金から1,200円を引いた金額を医療機関窓口でお支払いください。接種料金については、各医療機関に確認ください。※対象者のうち、生活保護世帯の方は、生活保護受給証明書を医療機関に提出することで、接種料金が無料になります。

◆**持参するもの**／健康保険証、生活保護を受けている方はその証明書、対象②の方は身体障害者手帳

【インフルエンザ予防5つのポイント】

○**外出後の手洗い・うがいを徹底しましょう**

帰宅時や食事の前などは、必ず手洗い・うがいをしましょう。

○**流行時期の外出はマスクをしましょう**

インフルエンザが流行してきたら、なるべく人混みへの外出を控え、やむを得ず外出する際は必ずマスクを着用しましょう。

○**咳エチケットに気をつけましょう**

咳やくしゃみをする時は、ティッシュなどで口と鼻を覆い、他の人から顔を背け、できれば1m以上離れましょう。

○**十分な休養とバランスの取れた栄養を摂りましょう**

体の抵抗力を高めるために、十分な休養とバランスのとれた栄養摂取を心がけましょう。

○**適度な湿度を保ちましょう**

空気が乾燥すると、喉の粘膜の働きが弱まり、インフルエンザにかかりやすくなります。加湿器などを使って、十分な湿度(50~60%程度)を保ちましょう。



今年度受診していない方が対象です

大腸がん検診の追加検診

◆**対象**／市内在住の40歳以上の方で今年度大腸がん検診を受診していない方

◆**検診料金**／600円(無料になる方については、以前お配りした資料を確認ください。)

◆**持参するもの**／便潜血検査キット2日分

※便潜血検査キットの説明書に従って用意してください。1日分では検査を受けることができませんのでご注意ください。

※検査キットがない方は、お住まいの地域の健康増進センター各分室(中央・西部・東部)で受け取ってください。

◆**期日・時間・会場**／お住まいの地域に関わらず、都合の良い会場で受診できます。

【西部地域】

受付時間／午後4時～7時

| 期日 | 検診会場 |
|-----------|--------------|
| 10月23日(水) | 西仙北庁舎 |
| 24日(木) | 南外コミュニティセンター |
| 25日(金) | 協和保健センター |
| 28日(月) | 神岡農村環境改善センター |

【東部地域】

受付時間／午前11時～午後2時

| 期日 | 検診会場 |
|----------|--------------|
| 11月6日(水) | 太田保健センター |
| 7日(木) | 仙北保健センター |
| 8日(金) | 中仙農村環境改善センター |

【大曲地域・全地域】

受付時間／午前9時～午後3時

| 期日 | 検診会場 |
|-----------|----------|
| 11月10日(日) | 大曲保健センター |



治療費の一部を助成します

不妊症・不育症でお悩みの方へ

不妊症・不育症の治療を受けている方の負担を軽減するため、不妊治療費、特定不妊治療費、不育症治療費の一部を助成します。

助成額や申請方法などの詳細については、健康増進センター(☎0187-62-9301)に問い合わせください。

◆**対象**／次の①～③全てを満たす方

①市に住民登録している

②市指定医療機関で不妊治療(人工授精)、特定不妊治療(体外受精・顕微授精)、不育症治療のいずれかを受ける

③平成24年の所得が夫婦合わせて730万円未満

※日程は変更になる場合があります。

仙北図書館のおすすめ

かこさとし こどもの行事しぜんと生活 10月のまき

かこさとし／文・絵（小峰書店）
（仙北図書館所蔵あり）



10月を表す言葉は、神無月、神去月、神在月、鎮祭月など地方によって違う場合があります。

この本は、10月をテーマに言葉や行事・自然・歴史・人物などを親しみやすい絵で紹介しています。著者は大正15年生まれで、現在も多方面で活躍中。同シリーズは、1月の巻～12月の巻まで全12巻ありますが、子どもからお年寄りまで年齢を問わずに気軽に楽しめる内容です。

新着図書

ここで紹介する以外にもたくさんの本が入っています。希望する本がない場合は、図書館職員に声を掛けてください。市内の各図書館のほか、県立図書館からも取り寄せます。

小説・一般向け図書

- 鏡の花／道尾秀介
- 明治・妖（あやかし）モダン／梶中恵
- 高砂／宇江佐真理
- サイバー・コマンド／福田和代
- ともえ／諸田玲子
- とつておきの幽霊／赤川次郎
- 初夏の色／橋本治
- 極上の流転／村松友規
- 生きる事はおもしろい／五木寛之

幼児・児童向け図書

- だいすき！カボチャのおくりもの／岡田貴久子
- どんぐりむらのどんぐりえん／なかやみわ
- へんしんレストラン／あきやまただし
- おかし／なががわりえこ
- ねごじやら商店世界一のプレゼント／富安陽子
- あいすることあいされること／宮西達也
- ごまのくうちちゃん／黒井健
- どこかいきのバス／井上よう子

ブックスタートボランティアを募集

赤ちゃんへの絵本読み聞かせを行うブックスタートボランティアを募集しています。興味のある方は、大曲図書館に連絡ください。



■各図書館イベント／

【おはなし会】

- 大曲 10月2・9・16・23・30日（水）午後3時～
- 仙北 10月12日（土）午前10時30分～
- 神岡 10月19日（土）午前11時～
- 西仙北（としよかんまつり）※おはなし会のほか、折り紙で花を作ります。10月27日（日）午前10時～11時30分

【古本市】

- 協和 10月19日（土）午前9時30分～

【どんぐり文庫 おはなし会】

- 太田（敬愛館） 10月19日（土）午前9時30分～11時

■大曲図書館企画展／手作り布ぞうり展

期間／10月5日（土）から31日（木）まで

時間／午前9時～午後7時

■各図書館休館日／【10月】▼1日＝大曲、神岡、南外、太田▼2日＝西仙北▼7日＝中仙、仙北▼21日から23日まで＝太田（資料整理期間）▼28日＝協和【11月】▼1日＝大曲、神岡、南外、太田▼5日＝中仙、仙北▼5日から7日まで＝中仙（資料整理期間）▼6日＝西仙北▼25日＝協和▼25日から27日まで＝仙北（資料整理期間）

各図書館問い合わせ

| | |
|-----------------------|----------------------|
| 大曲図書館 ☎ 0187-62-1012 | 協和図書館 ☎ 018-892-3830 |
| 神岡図書館 ☎ 0187-72-2501 | 南外図書館 ☎ 0187-74-2130 |
| 西仙北図書館 ☎ 0187-75-0099 | 仙北図書館 ☎ 0187-69-3334 |
| 中仙図書館 ☎ 0187-56-7200 | 太田図書館 ☎ 0187-88-1119 |

| | |
|-------|--|
| 1日・火 | 秋田県市長会 |
| 2日・水 | 大曲地域市長面会日 |
| 4日・金 | 市議会臨時会 |
| 5日・土 | 秋田デスティネーションキャンペーンオープニングイベント 中仙中学校創立 50 周年記念式典 |
| 6日・日 | 大田市子ども囲碁大会 |
| 7日・月 | 定例記者会見 第2回大仙市防災会議 |
| 8日・火 | 全国史跡整備市町村協議会 第48回大会（沖縄県） |
| 15日・火 | 秋田県後期高齢者医療広域連合 正副連合長会議 |
| 16日・水 | 大仙市企業連絡協議会との研修会 |
| 17日・木 | 第163回東北市長会総会（岩手県） |
| 18日・金 | 国民文化祭第2回大仙市実行委員会 |
| 19日・土 | 旧池田氏庭園ガイダンス施設開館式 中通線アンダーパス開通式典 |
| 23日・水 | 企業立地説明会リッチセミナー in OSAKA（大阪府） |
| 24日・木 | 大田市交通安全推進集会 |
| 26日・土 | 秋の捻りフェア |
| 27日・日 | 中仙地域文化財防火デー |
| 28日・月 | 四ツ屋地区行政懇談会 |
| 29日・火 | だいせん夢未来債抽選会 大仙市農業元気賞表彰式 |
| 30日・水 | 市民平和の集い |
| 31日・木 | 大仙市金婚式 |

市長交際費

（8月1日～31日）

| 摘要 | 件数 | 金額 |
|----|----|-----------|
| 慶祝 | 10 | 62,000 円 |
| 協賛 | 4 | 53,419 円 |
| 弔慰 | 3 | 50,000 円 |
| 合計 | 17 | 165,419 円 |

※慶祝＝市長等が出席する行事の会費やお祝いなど
 ※協賛＝各種事業協賛金や各種大会市長賞および副賞など
 ※弔慰＝行政委員会の委員等、市政に深く関わりのある方や旧市町村の功勞（績）者に対する香典など



南外地域運動会で入賞者に賞状を手渡し握手をする栗林市長



気になる症状があれば早めに医療機関の受診を

認知症の早期発見のために

認知症は身近な病気

認知症とは、脳が萎縮したり、働きが悪くなったため、物忘れや理解・判断力が低下して、日常生活に支障が出てくる状態のことをいいます。

全国に認知症の高齢者は約462万人いると見込まれており、65歳以上の約15%が認知症であると言われています。また認知症の予備軍は約400万人とされています。認知症は特別な人がかかるわけではなく誰でもなりうる身近な病気です。

早期発見・早期対応が大切

認知症を早い段階で見つけることができれば、原因となる病気を適切に治療し、症状の進行を遅らせることができる場合もあります。また、症状が軽いうちに、病気がどう向き合い、どのように生活していくかなどを考えることで、将来自分らしい生活を送ることもできます。

【認知症が疑われる症状】

- 同じ質問や要領を得ない話を何度も繰り返す
- 物の置き忘れや紛失が多くなった
- 考えるスピードが遅くなった
- ものごとを順序立て、実行するのが難しくなった
- 日時や場所が分からなくなることがある
- おしゃれや清潔など、身だしなみに気を失くなくなった
- 今まで好きだったことや趣味などへの興味や関心が無くなった
- ささいなことでも怒るようになった
- 自分や身の周りの人で思い当たることはいりませんか。本人よりも家族や地域の人など周りの人が気づくことも多くなります。
- 認知症が疑われる症状や気になる症状があれば、早めに医療機関を受診しましょう。

タッチパネルで物忘れチェック

市では、タッチパネルによる物忘れチェックを行っています。パソコンの画面をタッチして、いくつかの質問に答えることで認知症による物忘れの心配があるかどうかを簡単にチェックできます。この物忘れチェックの体験コーナーを10月26日(土)、27日(日)に開催する秋の総りフェアに設置します。気軽にお試しください。



物忘れチェック体験に関する問い合わせは各高齢者あんしん相談室（地域包括支援センター）へ

中央 (大曲庁舎／大曲・四ツ屋・花館地区)
☎ 0187-63-1111 内線 169

西部 (西仙北庁舎／神岡・西仙北・南外)
☎ 0187-87-3970

南部 (社会福祉協議会本所／大曲・内小友・西根・藤木・角間川地区)
☎ 0187-88-8030

東部 (中仙庁舎／中仙・仙北・太田)
☎ 0187-56-7125

協和 (社会福祉協議会協和支所／協和)
☎ 018-892-3838

介護保険事務所 からのお知らせ

介護サービス利用時の自己負担額などが変わります
介護保険料の納め忘れにご注意ください

介護保険料を滞納し続けていると、滞納している期間に応じて次のような措置がとられます。納め忘れのないようにしましょう。

1年以上滞納すると▶償還払い化

通常、介護保険サービスを利用するときの自己負担割合は1割です。しかし、介護保険料を1年以上滞納すると一度、全額を自己負担し、後日、申請することで保険給付分(費用の9割分)が払い戻されることとなります。

1年6カ月以上滞納すると▶一時差し止め

利用した介護保険サービスの費用を一度、全額自己負担し、後日、申請することで保険給付分(費用の9割)が払い戻されます。しかし、1年6カ月以上滞納すると払い戻し申請後も保険給付の一部または全部が一時的に差し止められます。さらに滞納が続く場合は、差し止められた額から保険料が差し引かれる場合もあります。

2年以上滞納すると▶給付額減額

滞納している期間に応じて、介護保険サービスを利用したときの自己負担が通常の1割から3割に引き上げられます。また、自己負担額が一定額を超えた場合に超えた部分が払い戻される高額介護サービス費、施設または短期入所サービスを利用した場合に食費や居住費について一定額を超えた部分が保険給付される特定入所者介護サービス費なども支給されません。

※災害などの特別な事情により、一時的に保険料が納められなくなった場合は、納付の猶予や減免制度を受けられることがありますので、問い合わせください。

【問い合わせ】

介護保険事務所保険指導班 ☎0187-86-3911

笑顔あふれるまちづくり

平成 25 年度大仙市社会福祉大会

「笑顔あふれるまちづくり～みんなであげあう地域をつくるために～」をテーマに開催します。

- ◆日時／10月9日(水)午後1時～
- ◆会場／大曲市民会館・小ホール
- ◆入場料／無料
- ◆内容／式典、大曲養護学校と大曲農業高校による福祉教育活動の体験発表、特別養護老人ホーム平成園職員による劇など

【問い合わせ】

大仙市社会福祉協議会
☎0187-63-0277

SL秋田こまち号

奥羽本線秋田-横手間を走ります

市内をSLが走るのに合わせ停車駅では多彩なイベントを行います。

- ◆期間／10月12日(土)から14日(月)まで
- ◆SL走行時刻／

【上り】秋田駅発午前8時44分、横手駅着午前11時14分

【下り】横手駅発午後1時45分、秋田駅着午後4時15分

◆各駅のイベント／

【羽後境駅】

時間／午前9時28分～43分
内容／協和地域特産品の販売

【刈和野駅】

時間／午後2時56分～3時11分
内容／刈和野大綱太鼓の演奏、西仙北地域特産品の販売など

【神宮寺駅】

時間／午前10時13分～28分、午後2時37分～45分
内容／歌や踊りの発表、神岡地域特産品の販売など

【大曲駅】

時間／午前10時38分～44分、午後2時15分～26分
内容／市内ゆるキャラによる歓迎
※このほかSL走行に合わせて昼花火を打ち上げます。

【問い合わせ】

商工観光課 ☎0187-63-1111内線249

荘厳なオルガンの音色を味わう オルガン公開レッスン

オルガン曲の公開レッスンを聞いてみませんか。

- ◆日時／10月20日(日) 午後1時30分～4時
- ◆会場／大川西根小学校
- ◆聴講料／1,000円
- ◆演奏者／香取智子さん (アトリオン音楽ホールオルガニスト)

【問い合わせ・申し込み】

秋田オルガンかわら版の会
倉橋さん ☎090-4638-3955

秋田について学ぶ無料講座 受講者募集

- ◆日時／10月22日(火) 午後1時30分～3時
- ◆会場／大曲交流センター
- ◆定員／50人
- ◆内容／「月の出羽路と菅江真澄」
- ◆講師／田口昌樹さん (菅江真澄研究会会長)

【問い合わせ・申し込み】

大曲図書館 ☎0187-62-1012

相続、遺言、登記、多重債務など 司法書士による無料法律相談会

土地・建物の登記、相続、遺言、成年後見、多重債務などの相談に司法書士が無料で応じます。

- ◆日時／10月5日(土) 午前10時～午後3時
- ◆会場／大曲交流センター

【問い合わせ】

秋田県司法書士会 ☎018-824-0187

Events イベント

ペアーレ写友「光と影」 写真展

- ◆期間／10月8日(火)から20日(日)まで※14日(月)を除く
- ◆時間／午前9時～午後4時
- ◆会場／産業展示館

【問い合わせ】

女性センター ☎0187-62-1713

お知らせ Information

「BS日本のうた」 公開収録を行います

時代を超えて愛されている日本の名曲の数々を、ゲスト歌手の競演でお届けする「BS日本のうた」の公開収録を大仙市で行います。
※観覧申し込みが必要です。詳細はだいせん日和9月号お知らせ版(16ページ)をご覧ください。

- ◆期日／11月14日(木)
- ◆時間／午後6時40分開演 (午後6時開場、午後8時40分終演予定)
- ◆会場／大曲市民会館

【問い合わせ】

NHK秋田放送局 ☎018-825-8111

世界も、自分も、変えるシゴト JICA ボランティア秋募集説明会

- ◆期日／10月19日(土)
- ◆時間／【シニア海外ボランティア】午前10時30分～午後0時30分
【青年海外協力隊】午後2時～4時
※参加申込は不要です。ボランティアの応募資格は、ホームページで確認ください。
- ◆会場／にぎわい交流館AU

2階アート工房(秋田市中通1-4-1)

【問い合わせ】

JICA東北 ☎022-223-4772
<http://www.jica.go.jp/tohoku/>

皆様のご協力をお願いします 赤い羽根共同募金運動

今年も10月1日から「自分の町を良くするしくみ。」をテーマに、赤い羽根共同募金運動が全国一斉に始まります。

運動期間中は戸別募金をはじめ、街頭募金などを行います。

ご協力いただいた募金は、高齢者、障がいのある方、子どもたちのために役立てられます。皆さんからの温かいご協力をお願いします。

【問い合わせ】

大仙市共同募金委員会・大仙市社会福祉協議会 ☎0187-63-0277

小松英典コンサート

シューベルトの歌曲集「美しい水車小屋の娘」

大仙市大曲出身で現在ドイツを中心にヨーロッパで活躍する声楽家・小松英典さんが、シューベルトの名曲「美しき水車小屋の娘」を歌います。水車小屋の美しい娘と、若い粉引き職人の愛の喜びと苦悩を描いた作品で、ドイツ語歌詞の日本語訳をステージ上に映し出し、作品の世界をより深く楽しむことができます。

◆日時／10月13日(日)午後3時開演(午後2時30分開場)

◆チケット料金／1,000円(学生500円)※全席自由

【問い合わせ】大曲市民会館 ☎0187-63-8766 (月曜休館)

太田、仙北学校給食センター 嘱託栄養士募集

◆受験資格／栄養士の資格を取得している方で、栄養士として5年以上の実務経験がありパソコン操作が出来る方

◆賃金／月額17万5,000円～
22万7,500円

※詳細については、ハローワークの求人票を確認ください。

◆勤務内容／認定こども園の給食献立の作成、アレルギーへの対応、衛生管理

◆採用予定日／

【太田学校給食センター】

11月1日(金)

【仙北学校給食センター】

平成26年2月1日(土)

◆募集人員／各1人

◆申し込み方法／写真を貼った履歴書、職務経歴書、ハローワークの紹介状を提出(郵送可)

※履歴書に太田学校給食センター、仙北学校給食センターどちらか希望する勤務場所を明記してください。

◆申込期限／10月15日(火)※必着

◆試験日時／10月22日(火)

午前9時～

◆試験会場／

大曲図書館3階視聴覚室

◆選考方法／小論文、面接

【問い合わせ・申し込み】

市学校給食総合センター

☎0187-86-4171

〒014-0073 内小友山根89-33

大曲中通病院友の会 第26回健康まつり

認知症介護体験の講演、小野花子さんなどのステージ、宮城県女川町の物産販売などを行います。

◆日時／10月16日(水)午前9時30分～

◆会場／仙北ふれあい文化センター

◆入場料／500円

【問い合わせ】

大曲中通病院友の会事務局

☎0187-62-0335

Invitation 募集

市の玄関口・大曲駅前通り 名前を募集します

株式会社TMO大曲では、大曲駅前の4車線道路の名前を募集します。市の玄関口としてみんなに親しまれ、また花火の街をアピールできるようにすてきな名前をお待ちしています。採用された方1人に、第88回全国花火競技大会観覧席1マスをプレゼントします。

◆応募方法／道路の名称、氏名、住所、年齢、電話番号—を書いてメール、ファクス、郵送のいずれかで応募

◆募集期限／10月16日(水)

【問い合わせ・応募】

株式会社TMO大曲

☎0187-62-1262 FAX0187-62-1265

〒014-0016

若竹町33-7 (大曲商工会議所内)

☐kaigisho@obako.or.jp

大曲体育館を無料開放

ニュー・スポーツフェスティバル

オーバールボールやスカットボールなど新しいスポーツを体験してみませんか。筋肉量・推定骨量・体内年齢などの測定も行います。

◆日時／10月14日(月)午前9時～正午

◆会場／大曲体育館

◆参加料／無料

【問い合わせ】

大曲スポーツクラブ(大曲体育館内)

☎0187-63-1122

色とりどりの花をお楽しみください 秋のばら祭り

ばらコンテストや大仙市混声合唱団による音楽会などを行います。

◆期間／10月12日(土)から

14日(月)まで

◆時間／午前9時～午後4時

(14日は午後3時まで)

◆会場／こもれびの杜

【問い合わせ】

大曲ばら会 鈴木さん

☎0187-63-7320

秋田DCオープニングイベント 大曲エキまつり

秋田DCのオープニングイベントとして大曲エキまつりを開催します。

◆日時／10月5日(土)、6日(日) 午前10時～午後7時(6日は午後3時まで)

◆会場／大曲駅前広場

◆内容／【5日(土)】太鼓や郷土芸能などのステージ演奏、市内外のラーメン店が集まるおおまがり大ラーメンフェス第2弾「秋の陣」、大仙市物産市、花火の打ち上げなど

【6日(日)】HOGEEJ(鉄道のミニチュア)や五能線写真の展示など

※10月から12月までのDC期間中は、金・土・日曜日の午前11時～午後8時に駅構内の東西連絡通路で、地酒の飲み比べ、ご当地グルメ提供などの「駅ナカこまち横丁」を開催します。

【問い合わせ】

商工観光課 ☎0187-63-1111内線249

10 EVENTS INFO.

10月の子育てイベント情報



未就園の子どもを対象にしたイベントをお知らせします。

| 開催場所 (問い合わせ・申し込み) | 日時 | 事業名 | 申込期限 |
|--|------------------|----------------------------|------------|
| サンクエスト大曲 (大曲中央保育園) ☎0187-62-5733 | 10日(木) 10:00~ | 絵本をみよう | 8日 (火) |
| | 17日(木) 10:00~ | おかあさんとあそぼう | 15日 (火) |
| 大曲交流センター (大曲中央保育園) ☎0187-62-5733 | 31日(木) 10:00~ | 手品をみよう | 29日 (火) |
| すくすくだけっこ園 ☎0187-72-2244 | 9日(水) 9:30~ | のびのび体を 動かしてあそぼう 身体測定 | 8日 (火) |
| みつば保育園 ☎0187-87-7130 | 5日(土) 9:30~ | 運動会に参加しよう | なし |
| なかせんワイワイ らんど ☎0187-56-4139 | 15日(火) 9:30~ | 園庭遊びを楽しもう! | なし |
| 協和保育園 ☎018-892-3426 | 9日(水) 10:00~ | ブロックで遊ぼう! | 8日 (火) |
| つきの木こども園 ☎0187-73-1088 | 21日(月) 9:30~ | 焼き芋会 | 16日 (水) |
| 払田柵跡 (せんぼくちびっこ らんどわかば園) ☎0187-63-1143 | 23日(水) 9:30~ | 払田柵跡を 探検しよう! | 18日 (金) |
| おおた保育園 ☎0187-86-9110 | 23日(水) 10:00~ | 園庭で秋を 見つけよう! | なし |

| ひろば名 | 日時 | 事業名 |
|---|------------------|--------------------------------|
| まるこのひろば ☎0187-63-2344 (大花都市再生住宅) | 15日(火) 10:30~ | 一緒に遊ぼう (親子で交流を) |
| | 25日(金) 10:30~ | 運動遊びをしましょうパートII (親子で体を動かして) |
| | 28日(月) 10:30~ | 誕生会 (10月生まれの子) |
| つなっこひろば ☎080-8214-8159 (西仙北中央公民館) | 4日(金) 11:00~ | こんな時どうする? (保健師さんとお話し) |
| | 11日(金) 10:30~ | みんなで体操 (親子で体を動かして遊ぶ) |
| うさちゃんひろば ☎0187-56-7200 (中仙市民会館(ドンパル)) | 11日(金) 10:30~ | ペープサートをつくらう ~3匹のこぶた~ |

10 EVENTS INFO.

10月の高齢者生活相談所イベント情報

| 日時 | 事業名 |
|------------------|--|
| 11日(金) 13:30~ | 「簡単社交ダンス:パートIII」 (楽しもう、相手と呼吸を合わせて) |
| 19日(土) 13:30~ | 「みんなで歌おう!」の集い (大きな声で、みんなスッキリ) |
| 25日(金) 10:30~ | 「趣味:将棋に親しもう!」 (頭の体操・戦略を楽しみ将棋パズルに挑戦) |

○体操教室…毎週月曜日(祝日を除く)午前10時~、午後1時30分~
○「みんなで歌おう!」の集い…毎月第3土曜日午後1時30分~

【問い合わせ】

まるこのひろば(大花都市再生住宅1階)☎ 0187-63-2544

大仙市の行事予定

10月1日火~16日水

- 10/1 **火** 身体障がい者巡回相談(聴覚に障がいがある方対象)
■午前9時30分~11時30分 ■大曲中央公民館
ひだまりコーヒースalon
■午後1時~3時 ■大川西根公民館(100円)
- 2 **水** 市長面会日※申込者のみ
■午前10時~正午 ■大曲庁舎
ペイジー口座振替申し込み開始▶P.6
■各支所市民サービス課、税務課
- 3 **木**
- 4 **金**
- 5 **土** 秋田 DC オープニングイベント「大曲エキまつり」(~6日)
■午前10時~午後7時(6日は午後3時まで) ■大曲駅前広場▶P.37
モテ男子になる☆おもてなし料理教室※申込者のみ
■午前9時30分~午後1時 ■はびねす大仙
発砲スチロール拠点回収(~6日)▶P.6
■市内各地域の回収場所
- 6 **日** 協和ダム美山湖フェスティバル
■午前9時~午後3時 ■協和ダム美山湖荒木沢公園園内
初めての方のための囲碁講習会
■午前9時~11時30分 ■仙北ふれあい文化センター
第8回子ども囲碁大会
■午後1時~4時 ■仙北ふれあい文化センター
大仙美郷クリーンセンター休日開場日
■午前8時30分~正午、午後1時~4時30分
■【家庭系ごみ】65円/10kg【事業系ごみ】130円/10kg
☎ 大曲中通病院(大曲) ☎ 0187-63-2131
☎ 協和町歯科診療所(協和) ☎ 0188-92-3166
☎ 仙北組合総合病院(大曲) ☎ 0187-63-2111
- 7 **月**
- 8 **火** だいせん夢未来債申し込み受け付け開始(~18日)
大仙市文化財巡り※申込者のみ
■午前9時~午後4時 ■市内史跡など
- 9 **水**
- 10 **木** 消費生活相談室「移動相談」
■午後1時30分~4時 ■仙北ふれあい文化センター
求職者・在職者スキルアップ講座※申込者のみ
■午前8時30分~午後5時 ■大曲地域職業訓練センター
- 11 **金** 求職者・在職者スキルアップ講座※申込者のみ
■午前8時30分~午後5時 ■大曲地域職業訓練センター
- 12 **土** 陸上自衛隊第9音楽隊「史跡の里ふれあいコンサート」
■午後2時開演 ■仙北ふれあい文化センター※要整理券
紅葉観賞和賀岳登山※申込者のみ▶P.12
■午前6時20分~ ■真木溪谷小路又駐車場集合
- 13 **日** 岡まつだ歯科医院(仙北市) ☎ 0187-43-3600
☎ 仙北組合総合病院(大曲) ☎ 0187-63-2111
- 14 **月** ☎ 仙北組合総合病院(大曲) ☎ 0187-63-2111
体育の日
- 15 **火**
- 16 **水** 神岡地域行政相談 ■午前10時~正午 ■神岡福祉センター
- ☎ … 休日外科当番医 ☎ … 休日歯科当番医 ☎ … 小児救急診療
午前10時~午後4時 午前9時~正午 午前9時~午後3時

休日救急医療(仙北組合総合病院内) ※日曜日・祝日・年末年始
☎0187-63-2111 ■内科・小児科 ■午前9時~午後3時

広告ページ

協和の豊かな自然の中で 協和ダム美山湖 フェスティバル



10/6 日

協和特産のイワナのつかみ取り、釣り大会、ジャンボ鍋の振る舞いのほか、大自然に囲まれたコースでのウォーキング・ダム見学会、地元の特産品などが当たる大抽選会などを行います。

■時間/午前9時～午後3時(釣り大会は午前8時、ウォーキングは午前8時30分受け付け開始)

■会場/協和ダム美山湖荒木沢公園内

【問い合わせ】

第15回協和ダム美山湖フェスティバル実行委員会事務局
(協和支所市民サービス課内) ☎018-892-3706

食の秋、芸術の秋を堪能 太田の秋まつり



10/19 土・20 日

農産物の品評会、芸能発表、作品展示のほか、19日(土)には、秋田県民歌を作詞した倉田政嗣さんゆかりの地や歌碑を巡り合唱する「秋田県民歌を歌おう!」を行います。

■時間/午前9時～ ■会場/太田庁舎駐車場ほか

【秋田県民歌を歌おう!】

■集合時間/午前11時 ■集合場所/太田庁舎

■定員/30人 ■申込期限/10月15日(火)

【問い合わせ・申し込み】

太田を元気にする会事務局(太田支所市民サービス課内)
☎0187-88-1111

見て、聞いて、触れて、味わおう。秋の稔り。

だいせん秋のイベント情報

新鮮農産物が大集合 秋の稔りフェア



10/26 土・27 日

市内各地域の特産品の直売や各種商業者の出店のほか、サケのつかみ取り、炭火で焼いた宮古市直送サンマの振る舞い、各芸術文化団体による作品展示会、芸能発表会などを行います。

■時間/午前9時～午後3時

■会場/大曲庁舎駐車場、大曲体育館、大曲武道館、大曲市民会館、大曲交流センター、産業展示館ほか

【問い合わせ】

大仙市秋の稔りフェア事務局(農林振興課内)
☎0187-63-1111内線242・246

家族みんなで楽しもう 全国ジャンボうさぎ フェスティバル



10/19 土・20 日

ジャンボうさぎとのふれあいコーナー、体重当てコンテストやゲームなど家族で楽しめるイベントが盛りだくさんです。

■日時/

【うさぎ品評会】10月19日(土)午後1時～2時30分

【うさぎ一般公開・イベント】

10月20日(日)午前8時30分～午後3時

■会場/ドンパン広場(中仙庁舎前)

【問い合わせ】

第26回全国ジャンボうさぎフェスティバル実行委員会事務局(中仙支所農林建設課内) ☎0187-56-2113

| 人口と世帯数 | | 人口増減内訳 | |
|--------|----------------|--------|------|
| 人口 | 87,989人 (-41) | 出生 | 37人 |
| 男 | 41,259人 (-20) | 死亡 | 108人 |
| 女 | 46,730人 (-21) | 転入 | 146人 |
| 世帯数 | 31,152世帯 (+19) | 転出 | 116人 |

※()内は前月比 8/31現在

●編集発行 秋田県大仙市企画部総合政策課 ☎0187(63)1111(代表)
〒014-8601 秋田県大仙市大曲花園町1番1号

●発行日 毎月2回(1日・16日)

●印刷 株式会社 仙北印刷所

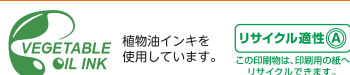

担当者コラム

今日も「だいせん日和」

▼「舞い上がれ美しくすべてのあこがれ打ち上げろ」。大曲の花火オーブニングのBGM「夢の空」。この曲が流れると「いよいよ始まる」と胸の高鳴りが一層増してくるのは皆さんも同じはず。「大曲の花火といえばこの曲」と言っても過言ではないと思います▼歌うのは、シンガー・ソングライター津雲優さん。今年4月、60歳の若さで亡くなりました。「花火の歌の人、声がすぐきらいだね」と我が子たち。刹那の芸術・花火のように、津雲さんは子どもたちの心にまで響く感動を残してくれました。津雲さんの美しい歌声をもう生で聴くことができないと思うと、とても残念です。大会ファイナーレの10号割物30連発、短い夏を惜しむように「で始まる」「いざないの街」。今年は、惜しんでも惜しみ切れない夏、そして「大曲の花火」だったような気がします▼「夢の空」と「いざないの街」が大好きな我が子。保育園への送迎時、今日も車中にはスピーカーから聞こえる津雲優さんの歌声と、一緒に歌う次男の歌声が響きます。(け)