

困っている方々がいます——

守ろう、猫の飼育マナー

猫に関する苦情が寄せられています。無責任な飼育は、近所の方々に迷惑をかけてしまったり、トラブルの原因になってしまったりします。猫を飼うときは、飼育マナーを守りましょう。

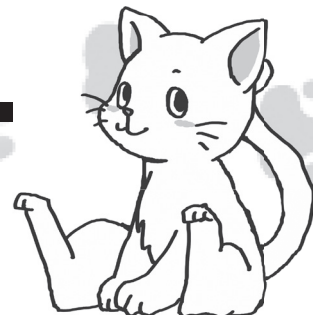

【問い合わせ】環境交通安全課 ☎0187-63-1111 内線229 または各支所市民サービス課

猫は屋内で飼いましょう

飼い猫を屋外に出すと交通事故や迷い猫になる恐れもあります。

また、放し飼いの猫は近所の庭や敷地内を汚したり、自由な交配で猫を増やすことになったりと、結果的に地域の人たちに迷惑をかけることにもなります。できる限り、猫は屋内で飼いましょう。



身元が分かるようにしましょう

迷子札や首輪などを付けて、猫の身元が分かるような表示をしましょう。迷い猫になってしまった場合、身元確認に役立ちます。



野良猫への無責任な餌付けはやめましょう

野良猫に一度でも餌付けをすると、その場所に定住して繁殖し、その結果、近所や地域の人たちに迷惑をかけてしまうことになります。

また、野良猫はダニや蚊が媒介するなどして、感染症の原因となる病原体を保有している場合があります。噛まれるなどして感染症に罹らないよう、野良猫にむやみに触らないようにしましょう。

自分で責任をもって飼うことができないのであれば、かわいそうであっても絶対に餌付けするのはやめましょう。



周囲への配慮を忘れず、マナーを守って飼育しましょう

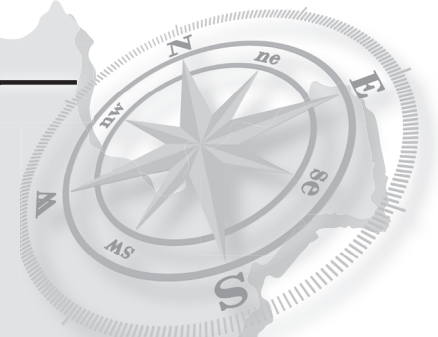

平成30年度

施政方針演説

平成30年第1回大仙市議会定例会が2月23日に開かれ、老松博行市長が新年度の施政方針演説を行いました。昨年夏の大雨災害を乗り越えて復旧への歩みを着実に進めるとともに、まちづくりの次なるステージへの飛躍を目指し、市民の皆さんとともに挑戦していく決意を表明した演説内容から平成30年度の3つの主要課題とそれに対する取り組みについて抜粋してお伝えします。

1 災害復旧対策

昨 年7月・8月の大雨で被災した市道や農地・農業用施設、市管理河川などはこれまで、特に大きな被害を受けた協和、南外、西仙北の3地域の支所を中心に復旧事業を進めてきました。今後事業を加速させるために専門部署を設置することとし、2月1日、西仙北庁舎内に「災害復旧事務所」を開所しました。

事務所には現在、任期付職員を含む10人を配置。4月以降は13人体制とする予定です。なお、平成29年度中は、専任職員のほか、本庁と支所の職員12人が兼務して業務にあたっています。

事務所では、被災した各施設などのうち、国の補助事業として採択された公共土木施設、農地・農業用施設、林道の災害復旧のほか、県補助の治山事業を担当します。準備ができた次第、順次工事発注を進めており、おおむね3年以内に全ての復旧事業を終えるよう努めます。

国 県の治水と水害対策は、雄物川の改修では、東北地方整備局内に「雄物川

最優先課題 災害復旧対策の推進

取り組みの「柱」

- 地域の商工業振興と企業誘致強化
- 攻めの「だいせん農業」の確立
- 若者がチャレンジできる環境づくり
- 子育て・教育の充実
- 医療・福祉の充実
- 地方創生への挑戦

激甚災害対策特別緊急事業推進室」が設置され、集中的に事業が進められています。

雄物川水系の県管理河川の改修では、災害復旧と合わせ、堤防の嵩上げなどの治水対策事業が進められています。

内水対策は、大曲地域の丸の内町・丸子町・大町の排水ポンプ増設を6月下旬の設置を目指して現在工事中です。朝日町・黒瀬町・福見町・福田のアンダーパスに、新たに水深表示や冠水時進入防止遮断機を設置する計画です。

突発的な大雨による浸水被害への対応として、常設ポンプ設置などのハード面の対策事業の推進と合わせ、被害の軽減を目指す「雨水管理総合

計画」を新たに策定します。

国 の復旧事業の対象とならない農地などの小規模災害は、復旧支援のための補助金を交付していますが、申請見込みが1350件、補助見込み総額3億9828万円に上っており、事業の未完了などに対応するため平成30年度に予算の一部を繰り越し、支援を継続していきます。

農 業経営等復旧・再開支援事業などは、1月末現在で、平成30年度での支払予定を含め332件、補助見込み総額7527万円の申請となっており、順次支払いを進め、被災生産者の経営再開を支援していきます。

2 農業政策

生 産調整を含む米政策の転換や農産物の輸出入の自由化の動きなど、米をめぐる環境は一層厳しさを増しています。稲作への依存度が高い市の農業にとっては極めて厳しい状況ですが、基幹である稲作と、畑作、園芸の複合経営や6次産業化などを一層推進しながら、将来とも安定的で持続可能な地域農業の実現を目指していきます。

稲 作は、平成30年産からの新たな米政策に対応し、需要に応じた米生産を推進するため、消費者ニーズを意識した高品質米や、地域の特色ある米作りを引き続き支援するほか、回復基調にある米価を維持して農業所得の向上を図るため、生産調整の実効性確保に向けてJAや集荷業者などと連携を強めていきます。

複 合部門は、整備が進む広範な水田を有効に活用し、平成26年度から本市独自の事業で取り組んできた大豆の生産振興をさらに推進します。また、中山間地などの条件不利地では、出荷数量に応

件不利地では、出荷数量に応



大曲の花火

花火産業構想

花火玉の材料に使う「マツ炭」



イチゴの摘み取り作業（太田）

農業政策



いぶりがっこ料理講習会（2月6日）



河川氾濫で損傷した道路（南外）

災害復旧対策



道路に堆積した流木を除去する作業（協和・写真提供＝進藤建設）

じた助成で「そば」への作付誘導を行うなど、独自施策で複合経営を推進していきます。

園

芸部門は、農業者の初期投資の軽減を図るため、機械や施設などの導入経費を支援するとともに、特に「シイタケ」や「イチゴ」など周年農業の実践に係る施設などの導入に対しては、国や県の補助事業活用に加えて、市でも助成を行い、冬期農業の推進と、周年農業の確立を目指します。

6

次産業化は、農業者それぞれのサポートを行うほか、必要となる機械や施設の導入への国や県の補助事業の活用と合わせ、市独自のきめ細かな支援を実施します。また、販路拡大に向けた商品のPRなどに対する支援の拡充、いぶりがっこ用ダイコンや加工用トマトなど原料生産に対する支援も実施して、生産・加工・販売に至る6次産業化の一連の取り組みを総合的に支援します。

畜

産部門は、大規模化を旨とする若手畜産農家が共同で設置する堆肥舎整備を支援して、耕畜連携による資源循環型農業の推進を図ると

ともに、繁殖牛・肉用牛の増頭に向けた環境づくりを進めていきます。

担

い手の確保育成対策は、東部・西部新規就農者研修施設での新規就農者の確保育成と合わせ、営農相談の実施など、就農後の不安解消に向けた環境づくりに努めます。地域農業を支える多様な担い手の確保に向けた法人化支援など、大きな転換期を迎えている農業に対応できる農業者の育成に努めていきます。

「農業」と「食」をテーマとした地域活性化構想

は、平成29年度に実施した構想策定に係る基礎調査を踏まえ、30年度は策定に向けた準備を進めていきます。

3 花火産業構想

「仮（仮）継承資料館」の建築

工事は、現在の進捗率は約65パーセントとなっており、昨年7月の大雨と今冬の大雪の影響で若干の遅れがあったものの、5月末の完成に向けて順調に工事が進められています。

開館は8月上旬を予定しており、花火資料館機能と生涯

学習機能が融合した新たな交流の拠点として、市民をはじめ多くの花火ファンに繰り返し訪れていただける施設となるよう準備を進めていきます。

花

火ブランドの戦略的活用は、「メイド・イン・大仙」の花火玉原料開発・普及事業の取り組みとして、株式会社花火創造企業が一般社団法人大仙市観光物産協会の製造するマツ炭を粉砕して花火玉の原材料とするための施設の整備を予定しています。市では、国の地方創生推進交付金を活用してこの事業を支援することとしています。

花

火産業構想は、現在の計画期間が平成30年度までであることから、これまでの施策を検証しながら、「第II期花火産業構想」の策定に着手し、大仙市の地方創生の取り組みをさらに推進していきます。

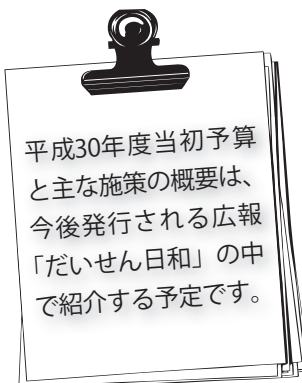

スポーツの発展に尽力された方や各種競技で優れた成績を取めた個人・団体を表彰

平成29年度 大仙市スポーツ賞

市のスポーツの発展に尽力された方や、
各種競技で優れた成績を取めた個人・団体に贈られる「大仙市スポーツ賞」。

今年度の受賞者の皆さんを紹介します。(功労賞・栄誉賞＝各1人、栄光賞＝4人、奨励賞＝113個人・17団体)



鈴木長生さん (70歳・太田)

平成9年に太田町体育協会副会長、22年に大仙市体育協会太田支部長を歴任し、地域住民の健康づくりに尽力。また、平成9年から24年まで太田町野球連盟会長として地域の野球技術の向上に力を注ぐなど、社会体育の振興に大きく貢献されました。

功労賞



武藤ユミ子さん (71歳・西仙北)

平成9年に旧西仙北町刈和野体育協会理事、27年に大仙市体育協会西仙北支部理事を歴任。女性を対象にしたスポーツ教室をはじめ、数々の大会運営に携わるとともに、自ら率先して参加するなど、スポーツを通じた健康増進と住民間交流の推進に尽力しています。

栄誉賞

- ▼ **奨励賞(個人)** ※敬称略
- 【陸上競技】堀田龍(協和小5)、菅原苺波(神岡小6)、長澤晃汰(中仙小6)、田口理々香(太田北小6)、杉本真弥(大曲中2)、高橋銀河(秋田工業高1)、竹村拓真(秋田工業高2)、斎藤菜摘(大曲高2)、高橋里奈(大曲高2)、續木日向(秋田工業高3)、小松田寛人(大曲農業高3)、鈴木優花(大曲高3) 【水泳】高崎萌々恵(大曲西中1)、伊藤真生(大曲高2)、高橋菜々花(大曲高2)、中原樹人(大曲工業高2)、煙山雄斗(大曲工業高3)、佐々木利哉(大曲工業高3) 【バレーボール】煤賀愛純(秋田北高2) 【バスケットボール】遠田貴大(能代工業高2)、鎌田大希(能代工業高3)、佐々木留夏(湯沢翔北高3)、鈴木あみ(湯沢翔北高3)、高橋悠佳(湯沢翔北高3)、村上瑠奈(湯沢翔北高3) 【レスリング】今野亜菜音(協和小5)、今野陽菜里(協和中2) 【自転車競技】糸井星夜(大曲農業高1)、田口勇介(大曲農業高2)、藤田愁也(大曲農業高2)、伊藤俊(大曲農業高3)、高橋翼(大曲農業高3) 【ソフトテニス】高橋星煌(高梨小4)、高橋佑希(西仙北小5)、豊島涼介(協和小5)、加賀屋翔大(大曲中3)、小茄子川夏月(大曲中3)、東海林賢悟(大曲中3)、真崎遥菜(大曲中3)、工藤彩奈(横手城南高2)、高貝ひかり(秋田北高1)、伊藤菜那(秋田北高2)、茂木佳奈子(秋田北高2)、小笠原未久(秋田北高3)、豊島怜美(秋田北高3) 【卓球】加賀健心(内小友小6)、森元遙菜(藤本小6) 【硬式野球】戸沢快生(東大曲小6) 【柔道】伊藤一牙(大曲西中1)、松本朱音(大曲中3)、松本玲菜(大曲中3)、高橋郁佳(仙北中3)、加賀谷優龍(大曲農業高1)、加賀谷翔龍(大曲農業高2)、新田怜美(大曲農業高2)、長谷山溪人(大曲農業高2) 【バドミントン】奥山陽翔(花館小1)、佐藤若奈(大曲小5)、山内こころ(大曲小

- 5)、奥山紗菜(花館小5)、佐々木一真(西仙北小5)、伊藤音々(大曲小6)、厨川陽哉(大曲小6)、高橋里菜(大曲小6)、松本彩香(大曲西根小6)、小松優宇(太田南小6)、鈴木琉花(大曲中1)、菅原七海(平和中2)、伊藤さえ(西仙北中2)、伊藤さや(西仙北中2)、鈴木海里(大曲中3)、鈴木花奈(大曲中3)、山内あかり(大曲中3)、佐藤梨果(平和中3)、厨川京香(新屋高1)、伊藤日和(新屋高2)、高橋颯矢(角館高定時制3) 【剣道】進藤要(秋田商業高3) 【登山】藤田駿(横手高2)、鈴木花蓮(横手高3) 【空手道】照井汰結(花館小2)、渡邊悠里(花館小2)、斉藤こまち(神岡小2)、太田真緒(神岡小3)、加賀谷日鞠(神岡小3)、高階蒼汰(大田東小3)、高橋とこ(大曲小4)、木村陽登(神岡小4)、佐藤ひな(西仙北小4)、高橋楓佑(太田南小5)、高橋龍威(大曲小6)、太田迅(西仙北小6)、高階凜花(太田東小6)、黒川朝陽(平和中1)、魚住花菜子(大曲中2)、高橋ひのき(大曲中2)、佐藤朝陽(西仙北中2)、黒川梨々花(平和中3)、伊藤春野(仙北中3)、高橋颯汰(大田中3)、高橋留風(秋田工業高1)、加藤啓(国際教養大) 【なぎなた】鎌田美愛(大曲中2)、堀川愛華(大曲中2)、小松千聖(大曲中3)、藤嶋沙綾(大曲農業高2)、川村侑生(大曲高2)、三浦優人(大曲高2)、森本あかね(大曲高2)、小松敬依(大曲農業高3)、小林久峻(大曲高3)、鈴木優翔(大曲高3)、千田朝香(大曲高3)
- ▼ **奨励賞(団体)**
- 【バレーボール】大曲ウイングスJr・スポーツ少年団、協和中学校バレーボール部 【バスケットボール】大曲中学校女子バスケットボール部 【ソフトテニス】協和中学校女子ソフトテニス部、大曲庚申クラブ【軟式野球】西仙北ベイスポーツクラブスポーツ少年団、ブラザーズB・C【柔道】大曲中学校柔道部 【バドミントン】大曲中学校バドミントン部、平和中学校 【剣道】大曲高校剣道部【空手道】誠和会(小学生低学年)、誠和会(小学生高学年)、日本空手協会太田支部、平和中学校【なぎなた】大曲農業高校なぎなた部、大曲農業高校なぎなた部(新人)

～ 地域芸術文化の振興に貢献された個人・団体を表彰 ～

第12回 大仙市芸術文化賞

芸術文化活動に貢献した個人や団体をたたえる「大仙市芸術文化賞」。市内の芸術文化団体の意欲を高め、活動の奨励を図ることを目的に大仙市芸術文化協会が表彰しています。地域芸術文化の振興への貢献が認められ、今回功労賞を受賞した6個人・1団体を紹介します。



伊藤 勇さん (89歳・中仙)

平成2年、62歳で鶯野公民館日本画教室「秋嶺会」に入会。平成5年から県展に毎年応募し、平成28年には同展で特賞を受賞したほか、奨励賞を3度受賞しました。展示会などを通じて地域の芸術文化振興に尽力しています。



武田 悦子さん (88歳・仙北)

平成3年に公民館事業でちぎり絵の指導に携わったことをきっかけにちぎり絵の普及に現在に至るまで取り組んでいます。平成8年にはちぎり絵同好会を発足させるなど、地域住民の交流の場づくりに尽力しています。



加藤 昭子さん (65歳・南外)

平成7年ごろから俳句に親しみ、俳誌「合歓」や「海程」に所属。全国規模の数々の大会で入賞。現在は大仙市俳句懇話会大曲支部副支部長、秋田県高校文芸セミナーの講師として俳句の普及と振興に尽力しています。



和田 不美雄さん
(本名=和田文男、77歳・協和)

俳誌「合歓」の主催者、手代木唾々子氏に師事。大仙市俳句懇話会や同協和支部の発足に関わり、同会や大仙市芸術文化協会などの要職を歴任。現在は協和仙人大学の講師を務め、地域文化の発展向上に尽力しています。



浅利 繁雄さん (78歳・太田)

平成15年、太田町野路短歌会に入会。県内外の短歌大会で多くの実績があります。18年には同会会長に就任。継続的な合同歌集の発行や吟行会・短歌紙展示などの催しを通じて、地域への文化発信に尽力しています。



山内 忠行さん (79歳・神岡)

古典園芸植物「万年青」の栽培に注力し、全国万年青大会特別最優秀賞(平成15年)や秋田おもと展総合優勝(同16年)などの実績をもちます。平成25年から神岡おもと愛好会会長を務め、芸術文化の振興に尽力しています。



西仙北菊花同好会
(鎌田憲勇代表)

昭和40年に地元の菊づくり愛好者で結成。以来、52年にわたって会員同士で栽培技術の向上に取り組んでいます。各種催しや公共施設で菊花の展示を実施するなど、地域の芸術文化の発展に尽力しています。

3月26日(月)から4月6日(金)まで 大曲庁舎の窓口業務時間延長

大曲庁舎(市民課、税務課、債権管理課、上水道課、子ども支援課)の窓口業務を午後7時まで延長します。詳細は、だいせん日和3月号6ページをご覧ください。

入院時食事代標準負担額(1食あたり)

住民税課税世帯		360円→460円
住民税非課税世帯 低所得者Ⅱ	90日までの入院	210円
	過去12カ月で90日を超える入院	160円
低所得者Ⅰ		100円

※住民税課税世帯以外の方は変更ありません。

入院時の食事代が見直されます

国民健康保険制度、後期高齢者医療制度が一部改正され、4月から、住民税課税世帯の入院時食事代標準負担額が見直されます。

◆見直し料金

◆左表参照

※変更箇所は、グレーで網掛け

市民課内線109

【問い合わせ】

「つなっこひろば」移設のお知らせ

西仙北地域の子育て支援拠点施設「つなっこひろば」は、西仙北中央公民館改築工事のため、次のとおり移設されます。

利用される方には、ご不便をおかけしますが、ご理解くださるようお願いいたします。

◆移設日

4月4日(水)から

◆移設先

土川保育園内保育室
(土川字半道寺西野1)

◆開設日

毎週水・木・金・土曜日

※臨時休館あり

◆開設時間

午前10時～午後4時

【問い合わせ】

つなっこひろば

☎080(8214)8159

西仙北支所

市民サービス課

☎0187(75)2973

臨時職員募集

道路修繕作業を行う臨時職員募集

選考は書類審査、面接で行います。

◆勤務地・募集人数

○道路維持センター東部
(中仙庁舎)・若干名

○道路維持センター西部
(西仙北庁舎)・若干名

◆雇用期間/4月1日(日)から11月30日(金)まで

◆勤務時間/午前8時30分～午後4時30分

※土・日、祝日は休み

◆賃金/時給1000円～1100円

◆応募方法/履歴書、完納証明書(市税)、運転免許証の写しを道路河川課へ提出(郵送可)

◆申込期限/3月23日(金)

◆面接日/3月27日(火)

◆お問い合わせ・申し込み

☎014-0063

大曲日の出町2丁目8-4

大仙市役所道路河川課

☎0187(66)4905

出演者募集

12月23日開催
「クリスマスツリーの夕べ」
出演者募集



◆会場

大曲市民会館・大ホール

◆募集内容・募集人員

【第一部オペラ】

「アマールと夜の訪問者」

○アマール役・小学4・5年生の男子1人

○母親役・ソプラノまたはメゾソプラノ1人

※声楽経験のある方

○村人役・男性8人、女性12人

※第2部の合唱も兼ねる

※合唱経験のある方

☎0187(63)8766

ご協力をお願いします 道路の穴を発見したら ご連絡ください

道路の穴(ポットホール)は転倒や事故を引き起こします。

市では、市民の皆さんが安心して道路を通行できるように、万全の体制をとっていますが、もし穴ぼこなどを発見した場合は、下記まで連絡ください。そのほか、道路側溝のふた(グレーチング)の破損やカーブミラー、ガードレールの破損も合わせて、ご連絡ください。

【問い合わせ】

道路河川課 ☎0187-66-4905
各支所農林建設課

人口と世帯数

2/28現在 ※住民基本台帳登録数

人	□	82,789人	(-121)
男		38,824人	(-75)
女		43,965人	(-46)
世帯数		31,346世帯	(-9)

人口増減内訳

出生	30人
死亡	131人
転入	74人
転出	94人

「第二楽章」男鹿和雄展を振り返る回顧展

昨年夏期に開催された「第二楽章」男鹿和雄展(大仙)について、パネルなどで振り返る回顧展を開催します。

※「第二楽章」男鹿和雄展(大仙)は、宝くじの社会貢献活動広報事業として、宝くじの受託事業収入を財源として実施しているコミュニティ助成事業の採択を受けて開催されました。

- ◆期間／3月27日(火)から29日(木)まで
- ◆時間／午前9時～午後4時
- ◆会場／大曲交流センター
- ◆入場料／無料

【問い合わせ】生涯学習課 内線338



子どもたちが 楽しく学習するために 大仙市就学援助制度

市では、経済的な理由でお困りの小・中学生の保護者を対象に、子どもの学習に必要な費用の一部を援助しています。

希望する方は、教育指導課または、子どもが現在通学している学校(来年度入学する学校)に相談ください。



【問い合わせ】

教育指導課 内線341
現在通学している学校

【問い合わせ】
教育総務課 内線334

- 対象要件／
○4年制大学在学中に本市の奨学金制度を利用し、平成22年度から26年度までに卒業した方
- 卒業後、大仙市に5年以上住民登録していること
- 卒業後、県内に本社がある事業所に就職または自営業に従事していること
- 全償還金の半額以上を滞りなく償還していること

【問い合わせ・提出】

県移住・定住促進課
KocchAkel (こっちゃんけ)
(<https://kocchake.com>)
☎018(860)3751

ふるさと就職者 奨学金償還免除制度

市の奨学金制度を利用し、次の要件を全て満たす方は、償還金の一部が免除されます。詳細は、問い合わせください。

県内就職者向け 奨学金返還助成

秋田県では、若者の県内定着促進・県内産業の次代を担う人材確保のため、平成30年度に県内企業に就職する新卒者などを対象に、奨学金返還助成を行います。詳細は、問い合わせください。

人権擁護委員の委嘱 (再任・新任)

平成29年12月31日の任期満了(任期3年)などに伴い、9月の市議会で同意を得て1月1日付けで人権擁護委員に委嘱された方を紹介します。

【問い合わせ】
市民課 内線130



【再任】
佐藤良幸さん
(神岡)



【再任】
進藤重幸さん
(協和)



【新任】
伊藤芳広さん
(南外)



【新任】
熊谷庄治さん
(大曲)

開館時間の変更(開館時刻は変更なし、閉館時刻が図書館ごとに異なります。)

開館時間	大曲	神岡	西仙北	中仙	協和	南外	仙北	太田
月曜～金曜	午前9時～午後5時	○	○			○		○
	午前9時～午後6時			○	○		○	
	午前9時～午後7時	○						
土・日、祝日	午前9時～午後5時	○	○	○	○	○	○	○

休館日の変更(大曲、仙北地域以外の図書館の休館日は月2回になります。)

休館日	大曲	神岡	西仙北	中仙	協和	南外	仙北	太田
毎月1日	○							
毎月第1月曜							○	
毎月第1・3月曜			○	○				
毎月第2・4月曜		○			○	○		○

※上表は原則の休館日で、休館日が土・日、祝日と重なる場合、翌平日になります。

【4月の図書館休館日】

- ▶大曲、仙北＝2日(月) ▶西仙北、中仙＝2日(月)、16日(月)
- ▶神岡、協和、南外、太田＝9日(月)、23日(月)

4月1日から 図書館の開館時間、休館日が変わります

市内の図書館サービス向上のためのアンケート結果をもとに、図書館の効率的運用を図るため、一部図書館の開館時間の変更、休館日の増加を試行します。

◆開館時間、休館日の変更
左表参照
※変更箇所は、グレーで網掛け
【問い合わせ】
総合図書館 内線318

● 障がい者支援

障がい者(児)タクシー券給付

1回の乗車につき600円を助成するタクシー券を交付します。

- ◆**対象** / 身体障害者手帳の障害別等級1・2級、および3級(下肢または体幹、呼吸器、視覚が3級)の方、人工透析を受けている方、療育手帳Aの方、精神障害者保健福祉手帳1級の方
- ※施設に入所中の方、自動車税・軽自動車税の減免を受けている方、人工透析通院費助成を受けている方は対象外
- ◆**交付枚数** / 年間24枚まで(月2枚)
- ◆**持参するもの** / 各障害者手帳・印鑑、特定疾病療養受療証(人工透析を受けている方のみ)

人工透析通院費支給

人工透析治療のための通院距離が片道5km以上で障がい者(児)タクシー券を受給していない方に通院費を助成します。(申請日から助成対象)

- ◆**助成額** / 往復通院距離(km) × 10円 × 通院回数
- ◆**持参するもの** / 印鑑、特定疾病療養受療証、預金通帳、身体障がい者手帳

特別障害者手当等

重度の障がいがあり、国で定める要件に該当する方に支給されます。
※手当を受給するためには申請が必要です。申請の際は、診断書のほか必要な書類等がありますので事前に問い合わせください。

※手当額は4月以降の金額です。

- ◆**支給月** / 5月・8月・11月・2月
- 【特別障害者手当】**
対象 / 常時特別な介護が必要で、規定の要件に該当する20歳以上の方
手当額 / 月額26,940円
- 【障害児福祉手当】**
対象 / 常に介護が必要で、規定の要件に該当する20歳未満の方
手当額 / 月額14,650円

【問い合わせ・申請】

各支所市民サービス課
社会福祉課
☎0187-63-1111 内線162



市の各種保健・福祉サービス

サービスの利用申請は4月2日から受け付けを開始します。(随時受け付けしているものもあります)

各サービスの詳しい内容は、問い合わせください。

● 高齢者支援・介護予防

介護予防デイサービス

体力向上トレーニングなどで健康増進を図り、要介護状態にならないための自立した生活を支援するサービスです。

- ◆**対象** / おおむね65歳以上の方(要介護、要支援と認定された方を除く)
- ◆**利用料** / 世帯の所得額等に応じて決定(別途、食費等の実費負担あり)
- ◆**利用可能日** / 月曜から金曜日まで(祝日を除く)
- ◆**会場** / いきいきサロンえみのくち、紫陽花館

家族介護慰労金支給

自宅で高齢者を介護している方に月額5,000円(限度額年6万円)を助成します。**4月からの支給を希望する方は、3月中に申請してください。**

- ◆**対象** / 市民税非課税世帯で、要介護4・5と認定された在宅高齢者を同居しながら介護している方
- ※特別障害者手当を受給している方は対象外です。

家族介護用品支給券交付

介護用品を購入できる支給券を交付します。**4月中の申請をお願いします。**(その後も随時受け付け)

- ◆**対象** / 市民税所得割非課税世帯で、要介護4・5と認定された高齢者を同居しながら介護している方
- ◆**交付枚数** / 年間40枚まで
- ※1枚で1,250円分利用できます。

【問い合わせ・申請】

各支所市民サービス課
高齢者あんしん相談室(地域包括支援センター)中央
☎0187-63-1111 内線178

軽度生活援助

外出時の支援、住宅敷地内の手入れ、自然災害への防備など、軽度な日常生活の援助が受けられる利用券を交付します。1枚につき1時間以内の援助に使用できます。

- ◆**対象** / おおむね65歳以上で、一人暮らし世帯または高齢者みみの世帯の方
- ◆**自己負担額** / 1回250~350円(課税状況による)
- ◆**交付枚数** / 年間36枚まで(月3枚)

はり・きゅう・マッサージ 施術券助成

1回の施術につき800円を助成する「施術助成券」です。市指定の施術所で使用できます。

- ◆**対象** / 70歳以上の方
- ◆**交付枚数** / 年間12枚

温泉ふれあい 入浴サービス券助成

市関連の温泉施設で使用できる半額券・無料券を交付します。

- ◆**対象** /
【半額券】 60歳から69歳までの身体障害者手帳等をお持ちの方、70歳から79歳までの方
【無料券】 80歳以上の方
- ◆**交付枚数** / 年間12枚

各サービスの申請の際は、
印鑑と身分確認ができるもの(健康保険証など)を忘れずにお持ちください。

どうして県と一緒に運営するの？



国民健康保険は現在、市町村それぞれが保険者となって運用していますが、高齢者の割合が高く、加入者の所得水準が低いなどの構造的な問題があり、国保財政は厳しい状況にあります。

また、この10年で70歳以上の高齢者数と国民医療費は1.3倍になりました。団塊の世代が全員75歳以上になる2025年には、国民医療費の総額が61.8兆円にもなる見込みです。そのため、国保財政の基盤規模を大きくし、安定した国保運営を目指しながら、国民皆保険を将来にわたって守り続けるよう、平成30年度から都道府県が市町村と共同の保険者となって運営する形になります。

共同運営で国保世帯はどうなるの？



財政運営のしくみは大きく変わりますが、皆さんの医療機関への受診方法は変わりません。また、これまで通り保険給付の申請や各種届け出は、市町村の窓口となります。財政のしくみが変わる一つに、都道府県に国保事業費納付金を納める制度が始まります。これは、国民健康保険に加入している皆さんからの国保税を主な財源として納めるものですが、平成30年度、大仙市は現行税率で納付できると試算しており、国保税率を据え置くことにしています。国保税の納付もこれまで通り市町村となります。

都道府県と市町村の主な役割

区分	都道府県	市町村
財政運営	財政運営の責任主体 ・市町村ごとに国保事業費納付金を決定 ・財政安定化基金の設置・運営	国保事業費納付金を都道府県に納付
資格管理	国保運営方針に基づき、事務の効率化、標準化、広域化を推進	保険証などの発行
保険料の決定、賦課・徴収	標準的な算定方法などにより、市町村ごとの標準保険料(税)率を算定・公表	国保税の賦課・徴収
保険給付	市町村へ保険給付に必要な費用の支払い 市町村が行った保険給付の点検	保険給付申請の受け付け、給付
保健事業	市町村に対し、必要な助言・支援	被保険者の特性に応じた保健事業の実施

被保険者の資格は、都道府県が管理します。このため、県内市町村に転居した場合も国保資格は継続され、保険証は転居後の市町村で改めて交付されます。

また、同一県内で資格が継続することで、高額療養費の多数該当制度(支給が年4回以上ある場合に自己負担限度額が引き下がる制度)が県内市町村の転居であれば、転居前の支給分も回数に含めることができ、該当する方の医療費負担が軽減されることになります。



いま持っている保険証は使えるの？



現在お持ちの保険証・限度額適用認定証などは、引き続き利用できます。なお、新しい様式の保険証(右図参照)などは、4月以降、市町村が定めた最初の一斉更新の日(※)から交付されます。

※保険証→10月1日
限度額適用認定証など→8月1日

現行(省令様式)

国民健康保険 被保険者証	有効期限 年 月 日
記号	番号
氏名	性別
生年月日	年 月 日
資格取得年月日	年 月 日
交付年月日	年 月 日
世帯主氏名 住所	都道府県 番号 保険者別 番号 権証 番号
保険者番号	印
保険者名	

改正案

● 都道府県 国民健康保険 被保険者証	有効期限 年 月 日
記号	番号
氏名	性別
生年月日	年 月 日
適用開始年月日	年 月 日
交付年月日	年 月 日
世帯主氏名 住所	都道府県 [市町村] 番号 権証 番号
保険者番号	印
交付者名	市町村印

※保険者別番号は変更しないが、都道府県も保険者となるため、市町村番号と称する。



英語を交えて体験発表

大仙市立中学校生徒海外派遣事業解団式・報告会

大仙市立中学校生徒海外派遣事業の解団式と報告会が2月15日、仙北ふれあい文化センターで行われました。

同事業は、海外でのさまざまな体験を通じて国際感覚を養うため、市が毎年開催しているものです。今年度は1月3日から11日まで9日間の日程で、市内の中学生20人がオーストラリアに派遣されました。

報告会では、英語を交えながら、派遣先での体験発表をしたほか、「大仙市の未来のために私たちができること」をテーマにした質疑応答や発表が行われました。



スライドショーに合わせて発表する生徒

入れ替えが行われた大川西根公民館の展示室

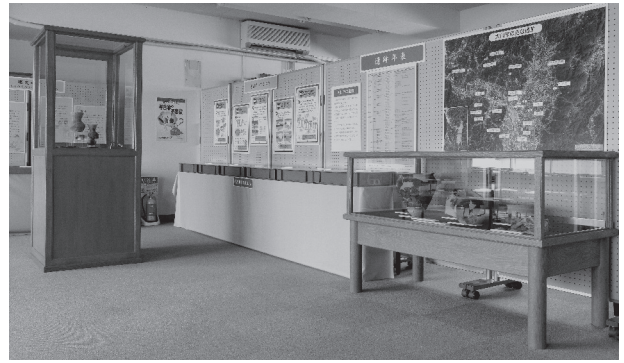

展示品を一部入れ替えました

成沢遺跡群出土品展示室

市では、大川西根公民館に開設している「成沢遺跡群出土品展示室」の展示品の一部を入れ替えました。

これまで展示していた成沢遺跡群の出土品や紹介パネル、埋蔵文化財とのふれあいコーナーなどに加え、縄文時代後期の遺跡「伝次郎塚遺跡」の出土品(計30点)や関連する写真パネルを展示します。伝次郎塚遺跡は、平成28年度に行われた中仙地域大神成地区のほ場整備に伴う発掘調査で見つかったものです。

開設日時/平日 午前9時～午後4時

【問い合わせ】文化財保護課 ☎0187-63-8972



須藤息吹さん・高階壱暉さん
-秋田県警察本部交通部長感謝状-

須藤息吹さん(写真右・大曲工高1年)と高階壱暉さん(同1年)が交通事故防止に関する優秀なメッセージを考案したとして秋田県警察本部交通部長から感謝状を受けました。

県内の自転車安全利用モデル校に指定された学校を対象に募集された「交通情報板広報用メッセージ」。須藤さんと高階さんが協力して「スマホ見る軽い気持ちで命取りなれた道こそよく見て左右」というメッセージを考案・応募したところ、最優秀作品に選ばれました。

メッセージは大仙警察署前交差点の看板に掲示され、地域の交通事故防止に貢献しています。



鈴木三郎さん
-文部科学大臣表彰-

鈴木三郎さん(神岡)が、平成29年度視聴覚教育功労者に選ばれ、文部科学大臣表彰を受けました。

昭和63年ごろから野鳥の習性と生態に関する映像記録を行ってきた鈴木さん。子どもたちが自然に親しむきっかけにつながればとの思いから、平成13年に野鳥に関する映像教材の制作を開始されました。平成29年度までに制作された14本の映像教材は、市内の小・中学校に配布されているほか、県の教育関係機関などに貸し出されるなど、自然環境学習の現場で活用されています。

表彰・感謝状

功績をたたえて—おめでとうございます

体験してみませんか 農村の原風景「屋敷林」

屋敷林に触れながら、仙北平野の自然や屋敷林の整備・伐採・保全を考える集いです。

- ◆日時／3月29日(木)・30日(金)
午前10時～午後3時
- ◆会場／ちっちゃいもの倶楽部(大仙市太田町字堤田503-2)
- ◆参加費／無料
- ◆持参するもの／軍手
- ◆内容／伐採作業、スウェーデントーチづくり、スウェーデントーチでランチ
- ◆申込期限／3月26日(月)
- 【問い合わせ・申し込み】
男鹿さん ☎080-5161-1409
✉hc_oga@yahoo.co.jp

健康について考えてみませんか ロコモとリンパケア講演会

- ◆日時／3月27日(火)午後1時～3時
- ◆会場／大曲市民会館研修室
- ◆入場料／無料
- ◆講師／佐藤昭治さん(日本成人病予防協会健康管理士一般指導員)
- 【問い合わせ・申し込み】
大久保さん ☎090-7325-0212

桂児童センター 体力増進指導教室

- ◆対象／大曲地域の小学1～3年生
- ◆期日／4月12日から平成31年3月28日までの毎週木曜日
- ◆時間／【1年生】午後3時30分～4時15分【2・3年生】午後4時30分～5時15分
- ◆会場／桂児童センター
- ◆定員／30人
- ◆参加費／800円(保険料)
- ◆申込期間／3月25日(日)および27日(火)から31日(土)まで(午後2時～4時) ※申し込み時に参加費と印鑑を持参してください。
- 【問い合わせ・申し込み】
桂児童センター(月曜休館)
☎0187-63-2426

お知らせ

不安や悩みを語り合いませんか シングルマザーのお話会

- ◆対象／シングルマザーの方またはシングルマザーになるかもしれない方
- ◆日時／4月21日(土)午後2時～4時
- ◆会場／大曲交流センター
- ◆定員／10人
- ◆参加費／100円(お茶代)
- 【問い合わせ・申し込み】
高橋さん
✉aromama8989@yahoo.co.jp

生ごみ堆肥化でエコ生活 EM活用勉強会

- 環境にやさしいEM(有用微生物群)を活用した生ごみの堆肥づくりや食用廃油を利用した廃油石けん作りを学んでみませんか。
- ◆期日／3月30日(金)・31日(土)
 - ◆時間／【午前の部(基礎講座)】午前9時30分～正午【午後の部(応用講座)】午後1時30分～4時
 - ◆会場／大仙市勤労青少年ホーム
 - ◆定員／各15人
 - ◆参加費／500円(材料費)
 - 【問い合わせ・申し込み】
大仙市EM環境浄化研究会
太田さん ☎0187-63-6080

平成30年度びんだれ山の里 四季の湯カラオケ大会3月予選会

- 今年度で10年目の開催となる四季の湯カラオケ大会。自慢の喉を競い合いませんか。
- ◆日時／3月25日(日)正午～
 - ◆会場／協和温泉「四季の湯」
 - ◆参加費／【予選会参加】1,500円(入浴・弁当付き)【オープン参加】1,500円(入浴・弁当付き)【一般入場料(観覧)】700円(入浴付き)
 - 【問い合わせ・申し込み】
協和温泉「四季の湯」
☎018-893-2615

募集

絵画教室うさぎの芽 新年度受講生募集

- 親子で一緒に楽しむ工作から美大受験生や大人を対象にした専門的な絵画表現まで幅広く教えます。初心者の方も大歓迎です。
- ◆期日／毎月第1・第3日曜日
 - ◆時間／午前10時～正午
 - ◆会場／はびねす大仙
 - ◆受講料／体験1,500円(材料費・お茶代等) ※内容によって金額が変動します。詳しくは問い合わせください。
 - ◆講師／小山内愛美さん(日本画家)
 - 【問い合わせ・申し込み】
小山内さん ☎090-4297-1910
✉usaginome2009@yahoo.co.jp

会員を募集しています 大仙菊花同好会

- さまざまな菊作りの基本を会員同士切磋琢磨しながら学んでいます。研修会は年11回行います。初心者の方も1年で3本仕立ての菊作りができるようになります。一緒に菊作りを楽しみませんか。
- 【問い合わせ】
田代さん ☎090-2797-1392

ポリテクセンター秋田 公共職業訓練受講生募集

- ◆対象／ハローワークに求職登録し、再就職を希望する方
- ◆期間／5月8日(火)から10月30日(火)まで
- ◆時間／午前9時20分～午後3時40分
- ◆会場／ポリテクセンター秋田
(湯上市天王字上北野4-143)
- ◆科目・定員／金属加工技術科、住宅リフォームデザイン科・各15人
- ◆受講料／無料(別途、テキスト代など)
- ◆申込期限／3月23日(金)
- 【問い合わせ】
ポリテクセンター秋田
☎018-873-3178



2018.3

広報「だいせん日和」

お知らせ版

大仙市の行事予定

3月16日(金)～3月31日(土)

3/16(金) 平成30年第1回大仙市議会定例会(第5日)
■午前10時～■議場(大曲庁舎)

17(土)

18(日) 歯 みちのく政宗デンタルクリニック(大曲) ☎0187-63-7803

大仙市農業研修会
■午後1時30分～4時30分 ■神岡農村環境改善センター大曲地域行政相談
■午前10時～正午 ■大曲交流センター2階教材準備室
西仙北地域行政相談 ■午前10時～正午 ■強首地区公民館
協和地域行政相談

19(月)

■午前9時～正午 ■協和公民館峰吉川分館
■午後1時～4時 ■協和市民センター(和ピア)
南外地域行政相談 ■午前10時～正午 ■南外コミュニティセンター
太田地域行政相談 ■午前10時～正午 ■太田庁舎市民相談室

20(火)

21(水) 神岡地域行政相談 ■午前10時～正午 ■神岡福祉センター
中仙地域行政相談 ■午後1時30分～3時30分
春分の日 ■中仙農村環境改善センター

22(木) 仙北地域行政相談 ■午後1時30分～4時 ■仙北庁舎1階相談室

23(金)

桜の手入れに関する講習会※申込者のみ
■午前9時～11時 ■南外コミュニティセンター24(土) 新作花火コレクション2018
■午後6時20分～ ■大曲ファミリースキー場結婚支援窓口開設日※申込者のみ
■午前10時～正午、午後1時～3時
■市民活動交流拠点センター(Anbee大曲2階)25(日) 笹餅づくり講習会※申込者のみ
■午前10時～ ■さくまろ館(仙北庁舎隣り)

歯 たかはし歯科医院(美郷町) ☎0187-82-1118

26(月) 市民課・税務課・債権管理課・水道課・子ども支援課
窓口業務時間延長(～4月6日(金))
■午後7時まで延長(土・日、3月30日(金)を除く) ▶P.6

27(火)

28(水)

29(木)

30(金)

31(土)

- 休日救急医療(日曜日・祝日・年末年始)
■医療機関/大曲厚生医療センター ☎0187-63-2119
■時間/午前9時～午後3時
- 小児救急診療(日曜日)
■医療機関/大曲厚生医療センター ☎0187-63-2119
■時間/午前9時～午後3時
- 休日歯科当番医
■医療機関/行事予定表の歯を確認してください
■時間/午前9時～正午
※休日歯科当番医は変更になる場合があります。受診前に電話で確認してください。

農業科学館
イベント情報

4月

公募展 【エビネ・日本桜草展】
期日/4月28日(土)・29日(日)紹介展 【果樹試験場紹介展】
期間/4月10日(火)から
5月20日(日)まで開館時間/午前9時30分～
午後4時30分【問い合わせ】
県立農業科学館(月曜休館)
☎0187-68-2300

農業科学館では、農業について楽しく学べる展示を行っています。皆さんのお越しをお待ちしています。

あなたの献血で助かる
いのちがあります

4月の献血日程

期日	時間	会場
【東部】 11日(水) 全血	10:00～11:30	市役所中仙庁舎
	13:00～14:00	JA秋田おぼこ中仙支所
	15:00～16:00	介護老人保健施設 八乙女荘
【中央】 15日(日) 全血	10:00～16:00	イオンモール大曲
【中央】 19日(木) 全血	10:00～11:20	東北電力(株) 大曲営業所
	13:00～13:50	(株)タカヤナギ本部
	14:30～16:00	アネスト岩田(株) 秋田工場

※15日は、昼休憩のため担当者が不在となる時間があります。ご了承ください。

※会場・時間は、変更になる場合があります。

【問い合わせ】
健康増進センター中央 ☎0187-62-1015
西部 ☎0187-75-0476
東部 ☎0187-56-7211発行：大仙市
〒014-086001
秋田県大仙市大曲花園町1番1号編集：総合政策課広報班
印刷：株式会社松本印刷
☎0187(83)1111代表
http://www.city.daisen.akita.jp/