

びより
だいせん日和

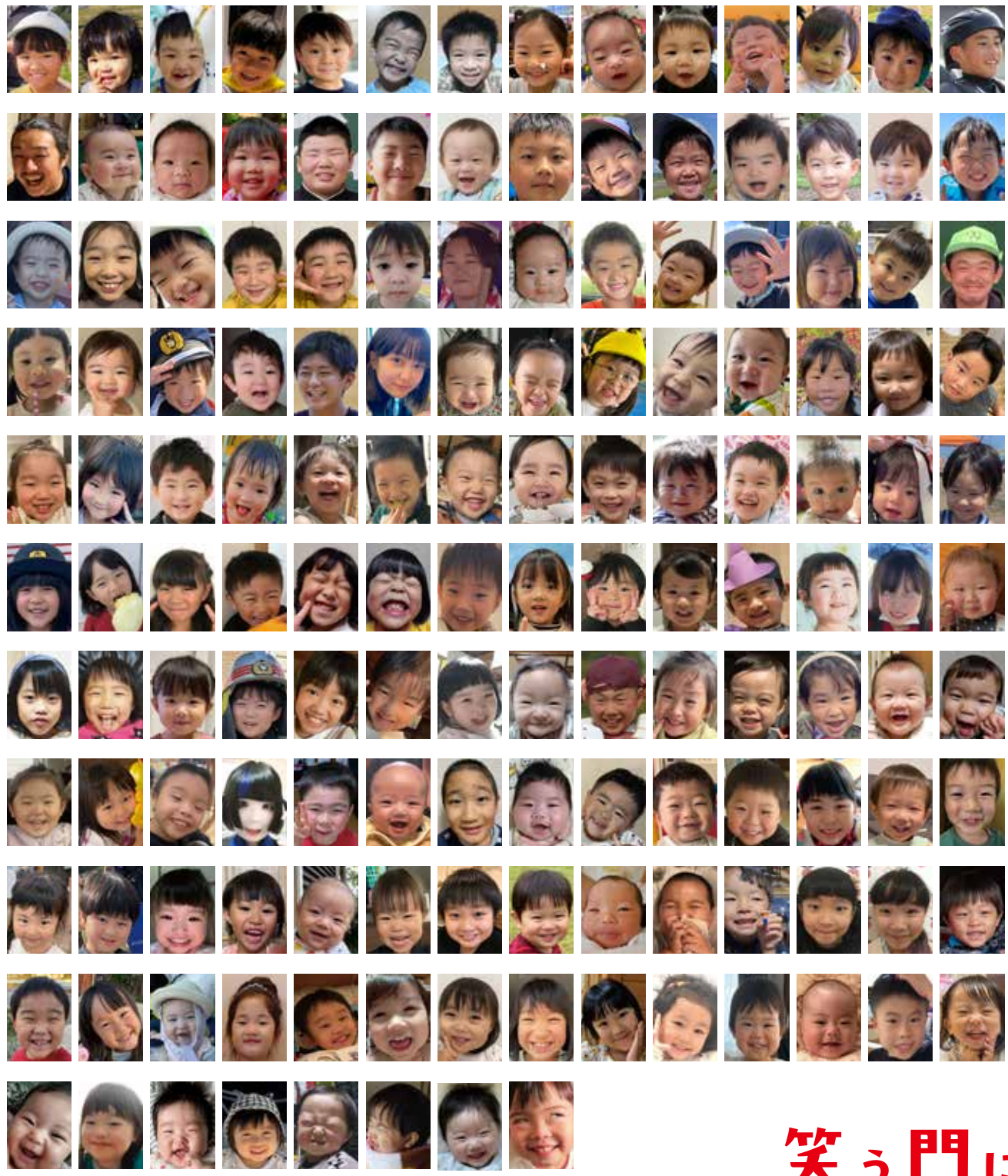

迎春



笑う門には
笑顔あふれる一年に



市民の皆さんへ

あいさつ

大仙市長 老松 博行

あ

けましておめでとうござい
ます。新春の到来を市民の
皆さんとともに心からお喜び申し
上げます。

昨

年は、3年余り続いた新型
コロナウイルスとの闘い
が、感染症法上の分類引き下げに
より大きな区切りを迎えた年とな
りました。人々の往来が回復し、行
祭事やイベントが再開されると
もに、社会経済活動が活発化し、地
域ににぎわいと笑顔が戻るなど、
コロナ禍からの着実な復興を実感
した年であったと思っています。

ま

た、明るいニュースもたく
さんあった年でもありまし
た。まれに見る好天の下、盛大に開
催された第95回全国花火競技大会
「大曲の花火」の大成功、大仙市出
身のマラソン選手・鈴木優花さん
のパリオリンピック出場内定、日
本将棋界のトップ棋士・藤井聡太
竜王の来訪、待望のスポーツ拠点
施設「ふれあいスポーツランド・
ソラーレ」のオープンなど、本市が
盛り上がるさまざまな出来事があ
りました。一方で、7月の大雨、記
録的な猛暑、クマによる人身被害
の多発など、改めて自然の脅威を
認識させられた一年でもありまし
た。被害に遭われた皆さんに心か

らお見舞い申し上げます。

こ

うしたさまざまな出来事が
あった一年でありました
が、社会変革の黎明を感じた年
でもありました。コロナ禍が人々の
価値観や行動、働き方、ライフスタ
イルなどあらゆる場面に変化をも
たらし、社会全体が大きく変わる
うとしています。市では、こうした
流れを「変革」のチャンスと捉え、
市民の皆さんの健康と暮らしを守
る施策に力を入れながら、市の持
続的な成長と発展を目指して「未
来への投資」を積極的に進めてい
ます。新たな年は、これまでの成果
を礎に、変革に向けた取り組みを
加速させ、今年の干支である「辰」
のごとく、大仙市が活力にあふれ
大きく成長する一年にしたいと考
えています。

最

も重要な未来への投資は
「市民の健康づくり」です。
今年も市民の皆さんの健康と幸福
につながるさまざまな施策を重層
的に展開していきます。特に子育
て支援については、新たに0・1歳
児の保育料無償化やニーズの高い
屋内遊び場施設の整備検討、相談
体制の強化などを推進し、県内ト
ップレベルの子育て環境をさらに
充実していきます。

ま

た、市勢発展の源泉となる
農業や商工業などの産業振
興、若者の定住促進に引き続き力
を入れるとともに、昨今の異常気
象に備えた防災対策の強化や観
光・スポーツの振興のほか、未来を
見据えたデジタル変革やカーボン
ニュートラルに向けた取り組みに
ついても、着実に進めていきます。

今

後も、SDGsの理念のも
と、あらゆる分野で課題解
消と新たな価値の創出に取り組
み、市民の皆さんが未来に希望を
持つて安心して暮らせる「誰ひと
り取り残さない持続可能なまち」
の実現に取り組んでいきますの
で、より一層のご理解とご協力を
お願いいたします。

結

びに、皆さんの今年一年の
祈り申し上げまして、年頭のあい
さつとします。

市長と市議会議長から

年頭のご

大仙市議会議長 古谷 武美

謹んで新年のあいさつを申し上げます。市民の皆さんにおかれましては、約3年間続いた新型コロナウイルスが5類となつて初めてのお正月を迎え、昨年とは違う健やかな新年を迎えていることとお喜び申し上げます。また、旧年中は議会の運営に格別のご支援とご協力を賜り、厚く御礼申し上げます。

私は、昨年10月13日の臨時議会でご推薦いただき、大仙市議会第13代議長に就任した古谷武美です。身に余る光栄とともに、その重責を痛感しているところです。議長として全力を尽くし、公正・公平かつ円滑な議会運営と議会のさらなる活性化、開かれた議会に取り組みたいと考えています。また、二元代表制のもと、行政に対する監視機能を果たすのはもちろん、議会において市長と議論を重ね、市民の皆さんのための施策を実践していくことが市政発展につながるものと確信しています。

現在、他の地方公共団体と同様に厳しい財政状況ではありますが、活力と魅力ある安全で安心な住みやすいまちづくりを進めていくことが大仙市民の一致し

た願いであるとの認識に立ち、その負託に応えられるよう、今後2年の任期ではありますが、職責を全うする覚悟で、誠心誠意頑張つてまいりますので、よろしくお願ひします。

昨年、角間川町の旧本郷家住宅で藤井聡太竜王を迎え、第36期竜王戦七番勝負第6局を開催予定でしたが、藤井竜王の4連勝で対局は叶いませんでした。しかし、大仙市全体の盛り上がり地域のにぎわいに大きく貢献できたと感じています。

市内には、他市町村にはない史跡や文化財が数多くあり、これらを活用したイベントなども大いに進めていきたいものと考えています。

結びに、市民の皆さんにとつて、本年が素晴らしい幸運多き一年になりますよう、心よりお祈り申し上げます。

明るく幸多き

一年になりますように

“命を守る” 1 分間の防災行動訓練

第10回

大仙市 シェイクアウト訓練

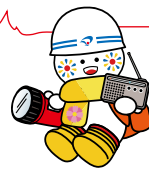

1月23日 火 11時～

(当日実施できない場合は、都合のいい日時) に訓練しておきましょう

【問い合わせ】総合防災課 ☎ 0187-63-1111 内線 385・386・387

大地震が発生した際の安全行動を確認する「シェイクアウト訓練」は、いつでもどこでも短時間で気軽に参加できる訓練です。今回は「直下型地震が発生した大仙市では震度7を観測し、市内全域で大規模な停電が発生した」という想定で訓練を実施します。

訓練後には「冬期間の停電対応」「感染予防を考慮した避難準備」をテーマに、プラスワン訓練(発電機の取り扱い、非常持ち出し品(感染予防グッズ)の準備など)を行うことを推奨しています。皆さんも訓練に参加して万が一の安全行動を確認しましょう。

※参加するには事前登録をお願いします。

◆登録方法／総合防災課と各支所市民サービス課に用意している登録票に必要事項を記入し、ファクス、またはメールで送信してください。また、電話でも申し込みできます。(登録票は市ホームページ (<https://www.city.daisen.lg.jp>) からダウンロード可)

◆登録期限／1月22日(月)午後5時

◆実施報告／市のメールシステム「防災ネットだいせん」を利用し、訓練後にアンケートを送信します。事前に報告のためのメールアドレスを登録してください。

◆報告先／総合防災課

FAX 0187-62-9400 ✉ a123@city.daisen.lg.jp

訓練の方法

事前に準備した訓練音源やFMはなび(1月23日午前11時のみ)で訓練開始の合図(自動起動)を確認

大地震発生!

訓練開始! その場で身を守る行動を!

①まず低く

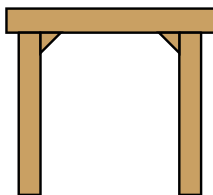

②頭を守り



③動かない



テーマに沿ったプラスワン訓練(例・発電機の取り扱い、非常用持ち出し品(感染予防グッズ)の準備など)

メールやアプリでも
防災情報を発信しています

災害時は
こちらでも
情報を発信

①防災ネットだいせん



登録方法▶右のコードを携帯電話で読み取りメールを送信し、返信メールに記載された手順に沿って登録



②Yahoo!防災速報

インストールは下のコードから



iPhone版



Android版



③TVに表示



④広報車でお知らせ



⑤FMはなびで放送



⑥市HP (SNS)



皆さんのお役に立てるよう、だいせんLaboで相談に応じます。

新 年明けましておめでとうございます。新しい職場と生活にも慣れ、大仙市で初めて迎える本格的な冬に向け、こたつの準備や氷止めの練習をしました。

今回は、だいせんLabo（若者チャレンジ推進室）での私の主な業務となる「相談対応」についてお話ししたいと思います。着任以降、さまざまな相談者の方とお会いしました。相談内容は、起業の手続きや補助金の活用方法、情報発信ツールについてなど、多岐に渡りました。同室の方々と連携し、前職の経験を生かしな

がら、制度の説明や今後の進め方の提案をしました。一度お越しになった後も継続的に連絡をくださる方もいらっしゃいます。

相談したことで「チャレンジしたいことへのモチベーションが高まった」「漠然としたイメージが以前よりも明確になった」など、一歩前に進んだという思いをもって帰っていただけるような対応を目指していきたいと考えています。ぜひとも、お気軽にだいせんLaboまでご連絡ください。



ふるさとへの変わらぬ思いを抱いて 首都圏ふるさと会便り

東京協和会 (文・舟木友治副会長)



東京協和会

会長／豊嶋武美さん 会員数／340人

| 問い合わせ |

豊嶋武美さん ☎090-4921-5486

✉toyoshima@itsuki-k.com

昨 年11月18日、ルポール麹町で4年ぶりに行われた第36回東京協和会の総会・懇親会。ふるさとからは、令和元年6月に結成した「東京協和会をふるさとから応援する会」の皆さんをはじめ、会員や来賓など、102人に出席いただきました。

懇親会は、地元・奥田酒造店から寄贈いただいた樽酒で鏡開きで開会。中仙地域在住の民謡歌手・深瀬康子さんの歌や会員のカラオケなどもあり、大いに盛り上がりました。ふるさとを離れた私たちが懐かしい思いを語り合

える年に一度の総会・懇親会を盛会のうちに終えることができました。

少子高齢化に伴って、年々会員も少なくなっています。ふるさとを愛する気持ちと懐かしい思い出を若男女を問わず皆で語り合える場として、東京協和会は今後も続けていきます。

ふるさとの皆さんからも、首都圏在住の家族や友人・知人に「東京協和会」を広めていただき、会員拡大にご協力をお願いいたします。今年も皆さんにお会いできることを楽しみにしています。



3

1

4

5

6

2

1・5 [旧本郷家住宅]対局予定だった奥の間で。到着時には、地元の小・中学生がお出迎え
 2・6 [はなび・アム] 4階を中心に見学。10号玉の模型を持ち上げて重さを実感した藤井竜王
 花火の製造工程を見学したほか、はなびシアターで大会提供花火の映像を視聴
 4 [歓迎の花火(大曲ファミリースキー場)] 350発の花火で歓迎。竜王位防衛をお祝い
 3・9・10 [防衛を祝う会(山の手ホテル)] 県内外から200人が参加した祝う会。花束や小学生が作
 った記念缶バッジ、榎岡焼の皿、サキホコシなどの記念品が贈られたほか、地元小・中学生から
 藤井竜王への質問コーナー、また、屋敷伸之九段とともに第4局を振り返る大盤解説なども
 行われた

— 藤井聡太竜王、大仙市を巡る —



第36期竜王戦七番勝負を4連勝で防衛した藤井聡太竜王。
 国登録有形文化財「旧本郷家住宅」での第6局対局は実現しませんでした
 が、竜王位の防衛をお祝いする「藤井聡太竜王の防衛を祝う会」参加
 のため、昨年12月5・6日の2日間、藤井竜王が大仙市を訪れました。
 市内を巡ったほか、「幻の大仙勝負めし、に舌鼓を打つなど、大仙市の食
 と文化を満喫していただきました。

藤井竜王の訪問に花を添えた、
 大曲駅の花のモニュメント





- 7 [大綱交流館、大綱展示場]大綱展示場で実際に大綱に触れ、その迫力に驚く
- 8 [栢岡陶苑]栢岡焼の窯元とその作品を見学。ろくろを回し、陶芸を体験する藤井竜王
- 11・12・13 [幻の大仙勝負めしお披露目会(大曲エンパイヤホテル)]勝負めし候補出品者の皆さんと記念撮影後、藤井竜王が選んだ「幻の勝負めし」をお披露目。選ばれたのは「花火のまち大曲のオープンカツ(洋食屋パンフィール)」「冷やし餡〜やわ餅と発酵バター添え〜(菓子司つじや)」「花火の街大仙市産「恋ベリー」100%生搾りジュース(株式会社秋田農販)」
- 14 [おもてなしイベント(JR大曲駅)]駅長服に身を包んだ竜王が、秋田新幹線こまちのスイッチバックを見学後、出発合図。その後、駅構内で「投排雪保守用車」の運転体験

7	8	9
		10
11	12	13
	14	



第36期 竜王戦

七番勝負

4連勝で竜王位を防衛

大曲駅では、藤井竜王が投排雪保守用車の運転を体験

始まります!

所得申告は大事な税金の手続き。準備はお早めに!

令和5年分所得申告

申告が必要な方

市では、申告が必要と思われる方へ1月下旬に申告のお知らせはがきを送付します。

ただし、はがきが送付されない方でも、新たに事業を始めた方や勤務先を令和5年中に退職し年末調整をしていない方などは申告が必要な場合があります。

申告書は、前年申告時に自分で申告書を記載して提出(郵送含む)した方に送付しています。申告書や申告の手引きが必要な方には個別に送付します。税務課にご連絡ください。
※所得税の確定申告書、または、はがきが税務署から送付される予定の方には、市県民税のお知らせはがきを送付しません。

申告の必要がない方

- ① 税務署に所得税の確定申告書を提出する方
- ② 所得が給与所得のみで、勤務先で年末調整を済ませている方
(医療費控除、寄附金控除、雑損控除等の申告をされる方を除く)

持参するもの

- ③ 被扶養者で所得が全くない方(申告書またははがきが送付された方を除く)
- ④ マイナンバーカード、またはマイナンバー通知カードと身分証明書(運転免許証、健康保険証など)
- ⑤ 令和5年分の所得が分かるもの

〔給与や公的年金収入がある方〕

源泉徴収票
収支内訳書、農業収支ノート、または帳簿など

〔営業・農業・不動産所得等がある方〕

国民年金保険料、国民健康保険税、介護保険料、後期高齢者医療保険料、生命保険料、地震保険料、寄附金などを支払っている場合は、その領収書、または証明書

④ 医療費控除の申告をする方は、

医療費控除の明細書、または医療費通知(医療費のお知らせなど)
※医療費控除の明細書には、令和5年分に支払った医療費の合計額と保険などで補填された金額を記載してください。



2月7日から所得申告が始まります。混雑を防ぐため、日程を確認し各地域の会場で申告してください。(申告会場は各地域1カ所)

税務署からの確定申告書送付

税務署では、確定申告書用紙に代えて「確定申告のお知らせ」(はがき、または封書を送付しています。お知らせには確定申告に必要な情報に記載されていますので、必ず申告会場に持参してください。)

郵送での申告書提出

自分で申告書を記入する方は、郵送で申告書を提出できます。所得税の確定申告書は税務署へ、市県税民税申告書は税務課または各支所市民サービス課へ提出してください。

公的年金受給者の皆さんへ

公的年金の収入が400万円以下でそれ以外の所得が20万円以下の方は、所得税の確定申告は不要ですが、市民税県民税の申告は必要です。

申告は必要?不要? チェックチャート

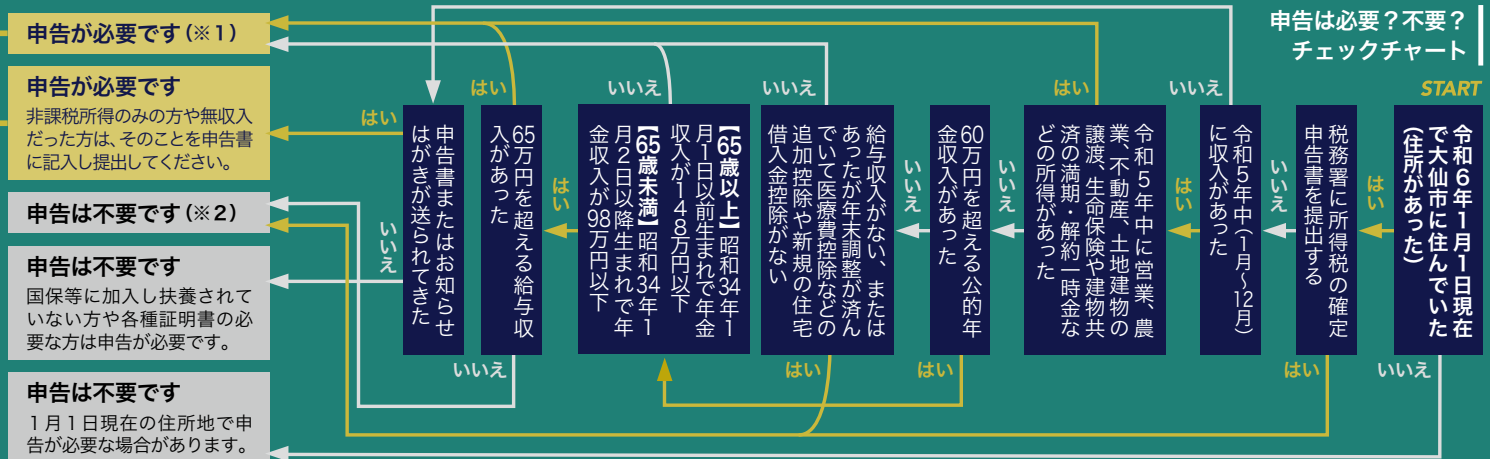

※1... 給与収入、または年金収入のみであり、追加控除がない方は申告が不要となる場合があります。
 ※2... 少額な給与などで所得税を源泉徴収されていた方は、確定申告で還付される場合があります。

期間 2/7 水 ▶ 3/15 金

申告開始日は地域によって異なります。

時間 / 9:00 ~ 11:30、13:00 ~ 16:00 (日曜は 15:00 まで)

会場 / 下表参照 (開場 8:00)

主な税制改正(森林環境税)

令和6年度から森林環境税(国税)の課税が始まります。平成26年度から臨時的に復興特別税として年額千円(市民税・県民税それぞれ500円)賦課徴収されていたものが令和5年度で終了し、新たに森林環境税(年額千円)が導入されます。詳細は市ホームページをご覧ください。

インターネットでの手続き eTAX・e-Tax

市への給与支払報告書、法人住民税申告書、償却資産申告書の提出には、地方税ポータルシステム(eTAX)が便利です。

また、所得税の確定申告には、パソコンやスマートフォンから国税電子申告システム(eTax)を利用できます。マイナポータル連携により、医療費やふるさと納税が自動入力されるため、さらに便利です。

詳細は国税庁のホームページ(左の二次元コード)をご覧ください。税務署に問い合わせください。

【確定申告に関する問い合わせ】

大曲税務署

☎0187(62)2191



国税庁確定申告等作成コーナー

各地域の申告日程

申告相談日

日曜日の申告相談日

期日	地域	地域							
		大曲	神岡	西仙北	協和	南外	中仙	仙北	太田
2月 7	水								
8	木								
9	金								
10	土								
11	日								
12	月								
13	火								
14	水								
15	木								
16	金								
17	土								
18	日	■		■			■		
19	月								
20	火								
21	水								
22	木								
23	金								
24	土								
25	日	■	■					■	
26	月								
27	火								
28	水								
29	木								
3月 1	金								
2	土								
3	日	■			■			■	
4	月								
5	火								
6	水								
7	木								
8	金								
9	土								
10	日	■						■	■
11	月								
12	火								
13	水								
14	木								
15	金								

地域ごとの日程をご確認ください

混雑を避けるため、地区ごとに日程・会場を割り当てていますので、各地域で配布される日程表をご確認ください。

どうしても都合がつかない場合は、市内のどの会場でも申告することができますので、申告日程を確認の上、都合の良い時間・会場にお越しください。例年、申告期間の後半は大変混みますので、早めの申告をお願いします。

なお、申告期間中は担当職員が申告会場へ向くため、各庁舎窓口では申告できませんので、ご協力ください。

また、日曜日の申告相談日(左表■の期日)も設けていますので、ご利用ください。

※日曜日のみ午後3時受け付け終了

各地域の申告会場

大曲	大曲中央公民館 大研修室
神岡	神岡庁舎3階 大会議室
西仙北	西仙北庁舎3階 会議室
協和	協和庁舎4階 大会議室
南外	南外庁舎2階 第3応接室・会議室
中仙	中仙農村環境改善センター 多目的ホール
仙北	さくまる館 大研修室
太田	太田文化プラザ1階 生活実習室

各地域の詳細な日程は、今号と一緒に配布する「地域版申告相談のお知らせ」をご覧ください。

※大曲会場は、大曲市民会館と大曲中央公民館の催事により、駐車場が混雑する場合がありますが、近隣商業施設・事業所専用駐車場に無断駐車しないようお願いします。

※マスクの着用や手指消毒など、感染予防対策にご協力をお願いします。

※せきや発熱などの症状がある方や体調がすぐれない場合はご遠慮いただき、後日、税務課にご連絡ください。

8 働きがいも
経済成長も



あなたの力を地域の皆さんのために

市立大曲病院の看護師(正職員) 募集

【問い合わせ・申し込み】

〒014-0067 大仙市飯田字堰東 210
市立大曲病院管理課 ☎ 0187-63-9101

市

立大曲病院に勤務する看護師を募集しています。地域の皆さんの心の健康と福祉のために、あなたの力を生かしてみませんか。

◆受験資格／昭和58年4月2

日以降に生まれた方で、看護師資格のある方、または採用時まで取得見込みの方

◆募集人員／1人

◆申込書請求／受験申込書は

市ホームページまたは市立大曲病院のホームページからダウンロードするか、市立大曲病院管理課宛てに郵送で請求(1月10日(水)必着)してください。

郵送請求の場合は、封筒の表に「職員採用試験」と朱書きの上、送付先の郵便番号、住所、氏名を明記し、140円切手を貼った返信用封筒(角2型)を必ず同封してください。

◆申し込み方法／「大仙市職員採用試験受験申込書」を

市立大曲病院管理課宛てに郵送してください。

◆申込期限／

1月19日(金)午後5時

※必着

◆合格発表／2月21日(水)

試験日程・内容

日時	1月26日(金) 午後2時～	2月9日(金) ※時間は筆記試験後にお知らせします。
会場	市立大曲病院 2階会議室	
試験内容	○適性試験(40分)… SPI3(性格検査のみ) ※マークシート方式 ○小論文(1時間)	口述試験(面接)



市立大曲病院
ホームページ



市ホームページ
採用情報

◆採用予定日／4月1日

※大曲庁舎前掲示板、市ホームページ、市立大曲病院ホームページに合格者の受験番号を掲示するほか、合格者には文書でお知らせします。

3 すべての人に
健康と福祉を



今年度分の申請は3月29日までに

子育てファミリー支援事業

【問い合わせ】

子ども支援課 ☎ 0187-63-1111 内線 129
各支所市民サービス課

市

では、対象1世帯当たり1万5千円を限度(年度内1回)に、子育てにかかる費用を助成する「子育てファミリー支援事業」を行い、未就学児の子育て世帯を支援しています。

◆対象／市内在住で、平成30

年4月2日以降に第3子以降の子どもが生まれ、かつその子を含め3人以上の子どもを養育している方

◆対象期間／未就学期間

助成限度額／1世帯当たり1万5千円(年度内1回)

◆助成対象サービス／

- ①子育て短期支援事業
- ②一時預かり事業
- ③病児保育事業
- ④ファミリー・サポート・センター事業
- ⑤任意の予防接種事業
- ⑥子育て用品購入事業…ミルク(乳児用調製粉乳)、フオローアップミルク、おむつ、おしりふき、おむつ処理用ポリ袋、チャイルドシート

⑦家事代行利用事業…

洗濯、掃除(エアコン、レンジフード、換気扇掃除も可)、買い物等家事代行料

◆申請方法／子ども支援課と

各支所市民サービス課に用意している申請書に必要事項を記入し、サービス利用後に申請

※⑦を利用する際は、サービス利用前に子ども支援課にご相談ください。

◆申請期限／3月29日(金)

◆持参するもの／

- 共通)
- サービスを利用した子ども
- の氏名、金額が分かるもの(領収書など)
- 振込口座番号が分かるもの(通帳またはキャッシュカード)
- 印鑑

【⑥の場合】レシートや領収書

(購入日、購入商品が分かるもの)
【⑦の場合】内訳や明細(利用日、内容が分かるもの)



チャイルドシート購入費のほか、家事代行サービス利用料も助成対象です。支援内容を拡充し、未就学児の子育て世帯を支援します。



だいせん Labo x 秋田大学地域連携ゼミ

ゼミ生による活動報告

【問い合わせ】

だいせん Labo ☎ 0187-63-1689
(フォーシーズン1階 GATHER 内)

「だいせん Labo」での実習を終えてー秋田大学地域連携ゼミ 杉山夏泉・松井遥菜

私たちは、5月からだいせんLaboで職員の皆さんにサポートいただきながら、Laboのさまざまな活動に取り組んできました。この活動の中で、私たちが準備を進めてきた「若者チャレンジ応援セミナー」が昨年11月17日、フォーシーズンで開催され、多くの皆さんに参加いただきました。このセミナーでは、私たちが半年間取り組んできただいせんLaboでの実習で感じたことや学んだことを発表しました。

セミナーの開催に向けて、大仙市で起業や地域のためにチャレンジしている方々、それをサポートする方々にインタビュー調査を行いました。実際に会ってお話を聞くと、皆さんがエネルギーにあふれ、地域に元気を生み出す存在だと実感したので、そのような方々がいることを地域の人にもっと知ってもらいたいです。そうすれば、地域で応援する温かい気持ち生まれ、若者がチャレンジしやすい環境になるのではないかと思います。

今回の実習を通じてさまざまな取り組みに携わったことで、大仙市へ貢献したいという気持ちがより一層高まりました。今後も、地元のためにできることを頑張りたいと思います。



セミナーで発表する、秋田大学地域連携ゼミ生の松井さん(左)と杉山さん

だいせんLaboでは、秋田大学地域連携ゼミ生と協働し、「若者チャレンジ応援セミナー」の開催やSNSによる情報発信を行いました。今回は、実習を終えたゼミ生の活動報告を紹介します。



パソコンやスマホで、いつでも・どこでも

市の手続きをオンラインで

【問い合わせ】

DX推進課
☎ 0187-63-1111 内線 229

オンラインでできる市の手続きなど

- 引越し関連：市外への転出届、転入(転居)時の来庁予約
- 証明書の発行：住民票の写し、戸籍謄本・抄本、課税・非課税証明書など、証明書自動交付サービス(コンビニ交付)も利用できます。
- 健康・医療に関すること：接種券発行申請(新型コロナウイルスワクチン)、胃がん・子宮頸がん・乳がん検診の申し込み

市では、「行政手続きのオンライン化」や市役所で手続きする際の「書かなくて済むワンストップ窓口」の推進など、デジタルトランスフォーメーション(DX)の取り組みを進めています。市民の皆さんの利便性向上を目的にオンライン化している手続きを紹介します。自宅のパソコンやスマートフォンを利用して「いつでも」「どこでも」各種申請や届け出をすることができ、ぜひご利用ください。※今後も、オンラインでできる手続きを順次追加する予定です。

○子育て・保育関連：受け付け開始時、市ホームページに掲載、母子手帳交付、妊婦相談の予約、こころの相談など

○介護関連：要介護・要支援認定の申請、居宅サービス計画作成(変更依頼の届け出など)

○各種申し込み申請：マイナンバーカードの受け取り予約、水道の使用開始・中止の手続きなど

パソコンやスマホでいつでもどこでも利用できます

オンライン申請などができる手続きを市ホームページに掲載しています



4 質の高い教育を
みんなに



最長5年間、最高64,000円/年を助成

令和5年度大仙市奨学金返還助成制度

【問い合わせ・申請】

教育総務課

☎ 0187-63-1111 内線 334

- 一定の要件を満たした方を対象に、奨学金の返還助成を行っています。希望する方は、市ホームページで必要書類を確認の上、申請してください。
- ※今年度分の申請期限が間近ですので、申請忘れにご注意ください。
- ① 対象となる奨学金(日本学生支援機構、秋田県育英会、大仙市奨学金など)の貸与を受け、返還中・返還予定であること
- ② 次の(1)か(2)のいずれかに該当する方
- (1) 令和3年4月1日以降に高校・大学などを卒業、または退学し、令和4年4月1日以降に就職した方
- (2) 令和5年4月1日より前に高校・大学などを卒業、または退学し、かつ、大仙市に転入時点で通算1年以上大仙市外に居住実績(在学中の期間は、これに含まない)のある方(県内就職前に秋田県のAターン希望登録をした場合は、令和4年4月1日以降に大仙市内に転入し、県内就職した方)
- ※(2)は、移住者を対象とした要件
- ③ 定住の意思があつて大仙市に住所があること
- ※大仙市外に住所のある方のうち、秋田県内に本社機能のある企業などに雇用され、大仙市内から通勤することが極めて困難な事業所などで就労している場合は、大仙市内に住所があると見なします。
- ④ 大仙市税に滞納がないこと
- ◆ 対象要件/次の①~④の全てを満たす方
- ◆ 対象外の方
- 国家公務員・地方公務員の方(正職員)
 - 独立行政法人、国立大学法人、地方独立行政法人などに雇用されている方(正職員)
 - 秋田県奨学金返還助成制度の未来創生分の認定を受けた方
- ※県の助成終了後、市の助成を受けられる場合があります。
- 大仙市保育士支援奨学金返還助成制度の認定を受けた方
- 企業による勤務地異動などで大仙市内に住所のある方で、一時的な居住(定住でない)と判断される方
- ◆ 助成額/1年間の返還実績額の3分の1
(限度額6万4千円/年)
- ◆ 助成期間/最長5年
- ◆ 申請期限/2月29日(木)
- ※必着

3 すべての人に
健康と福祉を



新型コロナウイルスワクチン接種

1~3月までの接種のお知らせ

【問い合わせ】

コロナワクチン対策室

☎ 0187-73-6044

個別接種医療機関

医療機関名	接種曜日	接種時間	予約電話(受付時間)
大石脳外科クリニック	火・木	15:30~16:30	0187-73-5100(14:00~)
大曲リハビリテーションクリニック	木	15:30~16:00	0187-73-7900(13:00~16:00)
	金	16:00~16:30	
木村内科医院	火・金	11:00~12:00	0187-63-2070(10:00~12:15、15:00~17:00)
ささき脳神経外科・内科クリニック	火・金	15:00~16:30	0187-63-1010(14:30~17:00)
高津内科医院	火・金	14:30~16:00	0187-86-0366(13:00~17:00)
神岡診療所	月・木	14:00~17:00	0187-72-3001(15:00~17:00)
生和堂医院	水	14:00~14:30	コロナワクチン専用 090-5189-7898(14:00~17:30) ※水曜・土曜・休診時は、つながりません。
	土	11:00~11:15	
佐藤内科クリニック	火	14:00~17:00	018-895-2730(14:00~16:00)
	土	10:00~12:00	
豊島医院 ※第2・4水曜不可	月・火・水・金	14:30~15:30	018-892-2211(10:00~)

※ 色の曜日・時間は、5歳以上12歳未満で、3回目接種以降の子どものみ受けられます。

- ◆ 対象/初回(1,2回目)接種を終了した生後6カ月以上の全ての方
- ◆ 期間・回数/令和5年9月20日(水)から6年3月31日(日)までの期間中、1人1回

- ◆ 接種費用/無料
- ◆ 接種方法/個別接種
接種を希望する方は、直接医療機関に予約してください。
- ※生後6カ月から4歳までの乳幼児接種を希望する方は、コロナワクチン対策室へご相談ください。

11 住み続けられるまちづくりを



開けっぱなしのふたが見受けられます

流雪溝のふたは使用後に必ずしっかり閉めましょう

【問い合わせ】

道路河川課

☎ 0187-66-4905



写真1



投入口の落下防止格子が外され、ふたが車道側に開き目印のない危険な状態(右)。使用の際は、左のようにしましょう。



写真2



取っ手が溝に収納されず浮いている状態(右)。使用後は、左のように収納されていることを確認しましょう。



写真3



雪や氷が挟まり、ふたが浮いている状態(右)。使用後は、左のように確実に閉まっていることを確認しましょう。

流 雪溝のふたが開けっぱなしのまま放置されている場合があります。過去に、他市で流雪溝に子どもが転落する事故も発生しています。流雪溝を使用時や使用後は次のことを守り、事故防止を徹底しましょう。

- 利用時間を守る
- 機械を使って一度に大量の雪を捨てない
- 取っ手にビニールひもなどを付けない

- ふたを開けた際は、目印(カラーコーンなど)を表示し、車や人の安全を確保する(写真1)
- ふたが車道側に開く場合は特に危険なため、ふたを反転させて開くようにする(写真1)
- 中のすかし(格子)は絶対に外さない(写真1)
- 使用後はすぐにふたを閉め、確実に閉まっていることや取っ手が浮いていないことを確認する(写真2・3)
- 子どもを近づかせない

「今」と「未来」のために、今私たちができること - 中学校での取り組みを紹介 -

エス・ディー・ジーズ



「誰一人取り残さない」持続可能な社会の実現に向けた世界共通の目標「SDGs」。「今」も「未来」も幸せに暮らし続けるために、今を生きる私たちは何ができるのか。一人一人が「自分のこと」として考え、身近なことから行動していくことが大切です。

協和中学校の取り組み

私たちは、「いじめやハラスメントをしない、させない」地域社会を目指して「パープルリボン運動」を行っており、パープルリボン缶バッジの制作や地域の方々への配布などを通じて地域全体に活動の輪を広げています。

また、地域に元気を届けるため、毎週木曜日を「あいサーズ Day」としてあいさつ運動も行っています。今後も地域の元気や絆づくりに貢献できるよう、さまざまな活動に取り組んでいきます。



南外中学校の取り組み

私たちは、小・中学校合同のあいさつ運動や南外地域運動会、なんがい地域祭、そば打ち・茶道・橿岡焼体験、修練会(座禅)など、地域とのつながりを大切にしながらさまざまな活動を行っています。

今年度は「地域とつながるプロジェクト」として、地域に伝わる民話をテーマにした紙芝居の制作・発表や「南外さいかい市」のブランドスイーツの販売を促進するパッケージの制作など、地域に根ざした取り組みを行っています。



市からのお知らせ

**雪下ろし用
安全対策用具を
無料で貸し出し**



◆対象／市に住民登録して
いる方

◆貸出物品／
○ヘルメット

○安全対策セット（ヘルメッ
ト、安全ロープ、墜落制止用
器具）

◆貸出場所／総合防災課、
各支所市民サービス課、

◆貸出期間／貸出日と返却
日を含む4日間

※返却期限厳守

◆貸出・返却時間／午前8時
30分～午後5時15分

※土・日、祝日に貸し出し・返却
を希望する場合は、平日中に
予約が必要

◆持参するもの／運転免許
証などの、住所を確認で
きるもの

【問い合わせ・申し込み】

総合防災課 内線3886
各支所市民サービス課

**市特産品の送料無料
キャンペーン実施中**

市では、消費者の皆さん
が特産品を購入し、県内外
へ発送する際に送料を無料
にする「特産品発送支援」を
行っています。ぜひご利用
ください。

◆対象／参加事業者が販売
する市内特産品（米や野菜
などの一次産品を除く食品）

◆要件／同一業者から合計
3千円以上購入すること

※3千円以上で1発送先が無料

※インターネット購入、窓口（店
舗購入のどちらも対象）

◆期間／1月31日（水）発送
分まで

【問い合わせ】

大仙市観光物産協会
☎0187(88)8481



詳しくは
こちら

市ホームページ



🚑 1月の献血日程

期日	時間	会場
3日(水)	10:00～11:30	イオンモール大曲
	13:00～16:00	
11日(木)	13:00～13:45	JA 秋田おぼこ総合本部
21日(日)	10:00～16:00	イオンモール大曲
24日(水)	10:00～11:15	市役所仙北庁舎
	13:15～14:00	株式会社ニタハウジングウエア秋田工場
	15:00～16:00	株式会社ニタ秋田
30日(火)	10:00～10:45	株式会社自然科学調査事務所
	11:30～12:00	秋田県仙北平野土地改良区
	13:45～16:00	大曲技術専門学校

**産前産後期間の国民
健康保険税免除制度**

1月から、国民健康保険
に加入している妊産婦を対
象とする国保税の免除制度
が始まります。出産予定日
の6カ月前から届け出がで
きます。

届け出の際は、母子健康
手帳を持参してください。

◆対象／令和5年11月1日
以降に出産した（今後、出産
予定を含む）国民健康保険
被保険者の方

※出産：妊娠85日以上の出産の
こと（早産・死産・流産を含む）

◆免除期間／出産予定日ま
たは出産日の属する月の
前月から4カ月間（多胎妊
娠の場合は、3カ月前から6
カ月間）

【問い合わせ】

届出窓口／税務課また
は各支所市民サービス課

税務課

内線113・118

テーマごとに計6回
農業基礎講座

水稲や野菜、花きの栽培の
ほか、農業経営に関すること
などを学びます。

◆期日／1月16日から2月
20日までの毎週火曜日

◆時間／午後1時30分～3
時（予定）

◆会場／大仙市農業振興情
報センター（太田地域）

◆定員／20人

◆申込期限／1月12日（金）

【問い合わせ・申し込み】

大仙市農業振興情報
センター
☎0187-86-9111

中仙市民会館「ドンパル」
優秀映画鑑賞会

現在も多方面で活躍し
人気を集める俳優たちが、
1980年代から1990
年代に出演した名作を上映
します。

◆日時・上映作品／

○1月27日（土）午後1時

①Wの悲劇

②どついたるねん

○1月28日（日）午後1時

①つぐみ

②ニンゲン合格

◆チケット／全席自由



○1日券：500円

○2日券：800円

※高校生以下無料

※チケットは、ドンパル窓口で
購入できます（月曜から金曜
の午前9時～午後5時）。

【問い合わせ】

ドンパル
☎0187(56)7200

市営住宅入居者募集



【大曲】

- 福見町市営住宅・1戸(2LDK・S56建築)
家賃=16,100~37,100円/月
- 船場町市営住宅・1戸(2LDK・S62建築)
家賃=17,900~41,100円/月
- 船場町市営住宅(母子向け)・1戸(2LDK・H1建築)
家賃=18,400~42,200円/月
- 船場町市営住宅(高齢者向け)・1戸(2LDK・S63建築)
家賃=15,400~30,700円/月
- 笑の口市営住宅・1戸(2LDK・H6~8建築)
家賃=24,900~57,200円/月
- 笑の口市営住宅(高齢者向け)・1戸(1DK・H7~8建築)
家賃=13,800~31,700円/月
- 大花都市再生住宅・1戸(2LDK・H20建築)
家賃=33,900~78,000円/月

【神岡】神岡GH棟市営住宅・1戸(3LK・H13建築)

家賃=26,200~60,100円/月

【西仙北】北ノ沢市営住宅・1戸(3DK・H20~21建築)

家賃=23,200~53,300円/月

【協和】合貝市営住宅・3戸(3LDK・H12~14建築)

家賃=21,200~50,700円/月

【南外】梨木田市営住宅・2戸(3LDK・H8建築)

家賃=18,000~44,200円/月

【太田】太田北部地区市営住宅・1戸(3LDK・H6建築)

家賃=20,900~48,100円/月

※家賃は世帯の所得に応じて決定

◆入居資格/次の要件を全て満たす方

- ①同居する親族がいる方(高齢の方や障がいがある方は単身でも入居できる場合あり)
- ②住宅に困っている方
- ③収入が条例で定められている収入基準以下の方(特定公共賃貸住宅は、収入が一定以上の方)
- ④市町村税に滞納がない方
- ⑤同居者を含め全員が暴力団員(暴力団対策法第2条第6号に規定する暴力団員)でないこと

※入居には市内在住の連帯保証人が1人必要

◆入居可能日/2月15日(木)

◆申込期間/1月5日(金)から15日(月)までの午前9時~午後5時(土・日を除く)

【問い合わせ・申し込み】

- 大曲…建築住宅課(大曲南庁舎内)
☎0187-66-4909
- 大曲以外…各支所農林建設課

大仙市コミュニティバス
1月8日まで日曜・祝日ダイヤで運行
年末年始のダイヤ変更により、1月8日まで日曜・祝日ダイヤで運行します。
◆対象路線/杉山田線、南外線、長信田線
◆期間/1月8日(月・祝)まで
【問い合わせ】
地域活動応援課
内線227
羽後交通(株)大曲営業所
☎0187(63)2215

理・美容所、クリーニング店、コインランドリーを経営する方へ
次の場合は届け出を
◆対象/
①店を新規開設、または移転する場合
②従業員の新規雇用・異動・退職があった場合
③開設者が変わった場合(法人代表者の変更や死亡による相続などを含む)
④店舗を改築する場合
⑤営業をやめた場合
【問い合わせ・申請・届け出】
生活環境課内線187

取り壊した建物のある方
忘れずに届け出を
建物や土地などの固定資産税は、1月1日現在の所有者に課税されます。
令和5年1月2日から6年1月1日までの間に取り壊した建物がある場合は、忘れずに届け出ください。
【問い合わせ・届け出】
税務課
内線133・144
各支所
市民サービス課



資産の増減がない場合も申告書の提出が必要です
固定資産税償却資産の申告
農業・製造業などの経営や不動産賃貸などの事業に用いる構築物や機械、備品などは、固定資産税の対象となるため申告が必要です。
申告したことがある方には、令和5年12月中旬に申告書などを送付していただきます。申告書が必要な方はご連絡ください。
※前年中に廃業した方や経営移譲した方などは、その旨を申告書に記入してください。
経営移譲した場合は、所有者

の氏名、住所を訂正して提出してください。
◆対象/毎年1月1日現在で償却資産を所有している方
◆申告資産/土地や家屋以外の有形固定資産で、所得税法または法人税法の所得計算上、減価償却の対象となる資産
◆提出期限/1月31日(水)
【問い合わせ・提出先】
税務課内線133・144
各支所市民サービス課

市からのお知らせ

園芸農家原油高騰対策支援給付金

冬期間、燃料を使用して施設園芸作物などを生産出荷している農家に対し、緊急支援を行います。

※必要書類など、給付金の詳細は事前に問い合わせください。

◆**対象**／次の要件を全て満たす農業経営体

○令和5年11月から6年3月までの期間内に施設園芸作物を生産出荷していること

○同期間に農業生産施設を加温するためにA重油、または灯油を使用していること

○施設園芸の省エネルギー生産管理に取り組む意向があること

◆**申請期限**／3月29日(金)

【問い合わせ先】

農業振興課 内線243
各支所農林建設課

非課税世帯への物価高騰対策支援給付金および原油価格高騰対策生活支援事業(福祉灯油)

対象と思われる世帯へ、1月下旬に通知を送付する予定です。

給付金と生活支援事業の詳細は、だいでん日和2月号でお知らせします。

◆**非課税世帯への物価高騰対策支援給付金**：非課税世帯に7万円給付

◆**原油価格高騰対策生活支援事業(福祉灯油)**：一定の要件を満たす非課税世帯に8千円給付

【問い合わせ先】

社会福祉課
◆**非課税世帯への物価高騰対策支援給付金**
：内線155

◆**原油価格高騰対策生活支援事業**：内線161

新規就農者育成研修の研修生を募集

農業技術指導員から指導を受け、作物を栽培しながら農業に必要な技術・知識を学ぶ実践研修を行います。

◆**対象**／市内在住の方で、研修修了後に市内で農業を営む方(就農時の年齢が50歳未満)

◆**研修期間**／令和6年4月1日から7年3月31日まで

◆**研修場所**／東部新規就農者研修施設(太田)、西部新規就農者研修施設(西仙北)

◆**申込期限**／令和6年1月31日(水)

【問い合わせ・申し込み】

大仙市農業振興情報センター
☎0187(86)9111
農業振興課
内線256



市ホームページ



マイナカード申請「顔認証マイナンバーカード」開始

暗証番号が不要、公的な身分証明書と健康保険証としての利用に特化した「顔認証マイナンバーカード」が始まりました。詳細は、だいでん日和2月号でお知らせします。

問い合わせ・申し込み

市民課 内線120
各支所市民サービス課

納期限のお知らせ

1月は国民健康保険税7期、後期高齢者医療保険料7期の納付月です。忘れずに納期限内の完納をお願いします。
納付期限／1月31日(水)

水稻等乾燥調製施設のかかり増し経費に助成します

電気料金や燃油価格高騰によるかかり増し経費の一部を助成する国事業の要望調査を行います。該当すると思われる方は期限までにご連絡ください。

◆**対象**／30ha以上の水稻、大豆、小麦、そばの乾燥調製を行っている法人、個人、組織

◆**申込期限**／1月12日(金)

【問い合わせ・申し込み】

農業振興課 内線259
各支所農林建設課

大曲墓園の増設区画利用者を募集

希望する方は、生活環境課にお越しください。

※電話での申し込み不可

◆**対象**／市内に本籍、または住所がある方

※自宅などにお骨があり、納骨の予定がある方(死体埋火葬許可証がある方)を優先し、申し込みが募集区画数を上回る場合は、抽選を実施します。

◆**募集区画数**／規制墓地(4平方メートル・碑石なし)11区画

◆**規制墓地**：設置できる墓石の形が定められている墓地

※使用区画位置は指定不可

◆永代使用料

1区画37万円(別途、管理手数料として年間2640円)

◆**申込期間**／1月25日(木)から2月2日(金)まで(土曜を除く)

◆**時間**／午前9時～午後5時(1月28日(日)は午後3時まで)

◆**持参するもの**／住所または本籍を確認できるもの(運転免許証、本籍記載のある住民票など)、死体埋火葬許可証(ある方のみ)

【問い合わせ先】

生活環境課 内線187

はなび・アム1月の「花火の日」イベント

FMはなび「花火の星」公開収録「第3回はなび・アム・フォーラム～新春花火師座談会～」を開催します。市内花火会社の代表が令和5年の振り返りや6年の抱負などを語ります。

◆日時／1月27日(土)午後1時30分～3時(午後1時開場)

◆会場／はなび・アム大研修室

◆参加費／無料(申し込み不要)

【問い合わせ】

はなび・アム
☎0187-73-7931

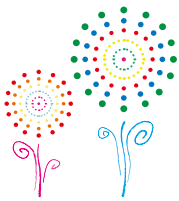

対象経営体に給付金 農業資材高騰対策支援給付金

農作物を生産出荷している市内農家に対し、緊急支援を行います。

※必要書類など、給付金の詳細は事前に問い合わせください。

◆対象／次の要件を全て満たす農業経営体

○令和5年度農作物販売実績があり、次年度以降も営農継続の意向がある大仙市内の農業経営体

○市税に滞納がないこと

◆助成額／作物ごとの単価に作付面積を乗じた額(金額は、10aあたりの額)

○主食用水稲：千円

○加工用米、飼料用米、WC Sなど：800円

○大豆、麦、牧草：500円
○そば：300円
○露地野菜、花き、果樹など：1400円
○施設園芸作物：5700円

◆申請期限／2月29日(木)

※今年度、営農計画書を提出し、出荷作物の計画がある方には、通知を郵送します。営農計画未提出の方は、問い合わせください。

【問い合わせ】
農業振興課内線256
各支所農林建設課

プロ野球宮崎キャンプ見学者募集

宮崎県宮崎市で行われるプロ野球キャンプを訪問見学する中学生を募集します。

※大仙市は、戊辰戦争が縁で宮崎市と有縁交流提携を結んでいます。

◆対象／市内の中学生で、次の条件を満たす方

○1月22日(月)午後6時30分～8時に行われる事前説明会(会場/大曲庁舎)に参加できる方

○出発当日、秋田空港に現地集合できる方

◆期間／2月10日(土)から12日(月)までの2泊3日

◆定員／8人(定員を超えた場合は抽選)

◆参加費／5万円

◆申し込み方法／左の二次元コードから申し込み

◆申込期間／1月4日(木)から11日(木)正午まで

【問い合わせ・申し込み】
交流振興課内線216



申し込みはこちらから

太田の火まつり

◆日時／2月3日(土)午後5時～9時

○雪中田植え(午後6時20分～)

○東今泉八幡太鼓(午後6時40分～)

○紙風船上げ(午後7時)

○天筆焼き・冬花火(午後7時50分～)

◆会場／秋田太田奥羽グラウンド・ゴルフ場(奥羽山荘西側広場)

【問い合わせ】
太田支所市民サービス課



紙風船上げと天筆焼き

払田柵の冬まつり

◆日時／2月3日(土)

○ゆきんこまつり(午後2時～)

○蝦夷ほたる(ミニかまくら作り)(午後2時30分～)

○各種あつたかグルメ(午後3時～)

○蝦夷ほたる(ミニかまくら)点灯(午後4時～)

◆会場／国指定史跡「払田柵跡」内特設会場

【問い合わせ】
仙北支所
地域活性化推進室



会場に広がる蝦夷ほたる



1月の市長日程

※日程は変更になる場合があります。

西仙北図書館のおすすめ

森の恵レシピ 春・夏・秋・冬

安部 智穂(著) 婦人之友社



「森の奥へと続く道」という意味のタイマグラ集落に暮らす安部智穂さんの料理の本です。湧水を引き、畑を耕し四季折々に囲まれた暮らしの中で、食材を愛でることから始まる料理の数々は、手間を掛けつつも作る楽しさを忘れない気持ちが伝わってきます。

自然の中で育まれた約40種類の素材から生まれる保存食や発酵食品、スイーツのレシピが満載です。"旬の食の楽しみ、日々の暮らしを大切にしたい、そんな思いが心に響く一冊です。

新着図書 1月

ここで紹介する以外にもたくさんの本をそろえています。希望する本がない場合は、図書館職員に声を掛けてください。市内の各図書館のほか、県立図書館からも取り寄せできます。

幼児・児童向け図書

- のりかえでーす／平田景
- おぼけのアッチドラキュラのママのあじムズ644問
- 頭がよくなるなぞなぞチャレンジ！ちよい
- 子ぎつねと音のなる石／くすのきしげのり

小説・一般向け図書

- アンと幸福／坂木司
- カーテンコール／筒井康隆
- 黒い絵／原田マハ
- 椿ノ恋文／小川糸
- わたしに会いたい／西加奈子
- 星を編む／風良ゆう
- 夜明けのはざま／町田そのこ
- 共に明るい／井戸川射子
- 神と黒蟹／糸山秋子
- 鋼の絆／五十嵐貴久
- 京都たのしい社寺カタログ／片山直子
- あたらしい家中華／酒徒
- 男の子にも女の子にも響く服／高島まりえ
- 60代、少しゆるめがいいみたい／岸本葉子

■各図書館イベント【1月】／

【おはなし会】

- 仙北 1月13日(土)午前10時30分～11時
- 西仙北 1月20日(土)午前10時～11時
- 神岡 1月21日(日)午前10時～10時30分

【大人のおはなし会】

- 神岡 1月21日(日)午前11時～

■各図書館休館日(状況により休館日を変更する場合があります)

- 大曲図書館 | 毎週水曜日(祝日の場合は翌平日)
- 大曲以外の7図書館 | 毎週月曜日(祝日の場合は翌平日)

【1月】▼【年始】全館＝1月4日(木)まで全館休館▼大曲＝10日(水)・17日(水)・24日(水)・31日(水)▼大曲以外の7図書館＝9日(火)・15日(月)・22日(月)・29日(月)▼西仙北＝24日(水)～26日(金)(資料整理期間)▼協和＝9日(火)～11日(木)(資料整理期間)

各図書館問い合わせ

大曲図書館 ☎0187-62-1012	協和図書館 ☎018-892-3830
神岡図書館 ☎0187-72-2501	南外図書館 ☎0187-74-2130
西仙北図書館 ☎0187-75-0099	仙北図書館 ☎0187-69-3334
中仙図書館(中仙市民会館内) ☎0187-56-7200	太田図書館(太田生活改善センター内) ☎0187-86-9460

- 5日・金 定例記者会見
大仙市消防団出初式
大仙市スポーツ協会大曲支部スポーツ賞表彰式
- 10日・水 大仙市交通指導隊・防犯指導隊合同観閲式
大曲商工会議所新春賀詞交歓会
- 15日・月 秋田県首都圏企業懇話会(東京都～16日)
- 19日・金 大仙・美郷交通指導隊連合会安全祈願式

市長交際費

(11月1日～30日)

摘要	件数	金額
慶祝	19	135,760円
協賛	2	10,302円
弔慰	5	50,000円
合計	26	196,062円

※慶祝＝市長等が出席する行事の会費やお祝いなど
 ※協賛＝各種事業協賛金や各種大会市長賞など
 ※弔慰＝行政委員会の委員等、市政に深く関わりのある方や旧市町村の功労(績)者に対する香典など



「藤井聡太竜王の防衛を祝う会」で藤井竜王に大仙市の特産品「榎岡焼き」を手渡す老松市長(昨年12月5日・山の手ホテル)
 藤井竜王は対局会場となる予定だった旧本郷家住宅や花火伝統文化継承資料館「はなび・アム」、大綱交流館を訪れたほか、榎岡焼きの陶芸体験、JR大曲駅での秋田新幹線こまち出発図体験などを行いました。(関連記事6・7ページ)

健康は日々のチェックから

健康通信

問い合わせは各健康増進センターへ

健康増進センター（健康福祉会館内／大曲）
西部（西仙北庁舎内／神岡・西仙北・協和・南外）
東部（中仙庁舎内／中仙・仙北・太田）
子育て世代包括支援室「すくすくはなび」

☎0187-62-1015
☎0187-75-0476
☎0187-56-7211
☎0187-73-6811



接種期限が迫っています 高齢者の肺炎球菌ワクチン

◆令和5年度対象者／

- ①令和5年度に65歳になる方
- ②平成30年度に公費助成を受けておらず、令和5年度に（70・75・80・85・90・95・100歳）になる方
- ③60歳以上65歳未満の方で、心臓、腎臓、呼吸器、ヒト免疫不全のため身体障害者手帳1級をお持ちの方

◆接種期限／3月31日(日)

◆助成金額／3,000円

- ※①・②の方には、令和5年4月にお知らせを送付しています。
接種時はお知らせの通知と同封の予診票が必要ですので、紛失した方や対象③の方は、最寄りの健康増進センターにご連絡ください。
※対象者のうち、生活保護世帯の方は、生活保護受給証明書を提出することで接種料金が無料になります。



誰にも話せず悩んでいませんか？ カウンセリング「ほっとスペース」

生きていることがつらい方や身近な人を亡くした方、孤独や不安を抱えている方でこれまで誰にも相談できず、悩んでいることはありませんか。

公認心理士（臨床心理士）がゆっくりとお話を伺いながら、皆さんの困りごとの整理や解決をサポートします。話してみることで少し整理されることがあるかもしれません。秘密は守ります。勇気がいるかもしれませんが、一人で悩まず、まずはお電話ください。

◆対象／市に住民登録している方

◆予約受付時間／午前8時30分～午後5時15分（土・日・祝日を除く）

◆会場／大仙市健康福祉会館

◆相談料／無料

【申し込み】

専用電話番号 ☎0187-62-9304



いきいき広場

地域の皆さんが、安心して住み慣れた地域で暮らすために

地域の身近なところで介護予防

～共に助け合い支え合う安心の地域づくり～

大仙市で実施している

介護予防・生活支援サービス事業

【訪問型サービスA単独型】

研修を修了した生活支援員の方が自宅を訪問し、生活範囲内の掃除や洗濯、日用品の買い物、薬の受け取りなどの生活支援を行うサービスです。

◆利用料／1回151円

◆利用できる回数／週2回まで

◆実施事業所／大仙市シルバー人材センター、おぼこスマイルサポート（J A あきたおぼこ）

【通所型サービスA単独型】

機能訓練や軽体操、レクリエーションなどを行うことで、心身の維持回復を図り、生活機能の維持・向上を目指します。

◆利用料／1回264円

◆利用できる回数／週1回

◆実施事業所／いきいきサロンえみのくち（奥南ふくし会・送迎なし）、あじさいサロン（真森苑・送迎あり）

【各サービスの利用について】

※利用対象者は要支援1・2認定者および事業対象者の方です。詳細は、高齢者包括支援センターに問い合わせください。

※1割負担の利用料を掲載しています。所得により、2割または、3割負担の方もいますので、利用の際は確認ください。

お問い合わせは高齢者包括支援センターへ

高齢者包括支援センター ☎0187-63-1111(内線196)
西部（西仙北庁舎内） ☎0187-87-3970
南部（社会福祉協議会本所） ☎0187-88-8030

医療介護連携室 ☎0187-63-8864
東部（中仙庁舎内） ☎0187-56-7125
協和（社会福祉協議会協和支所） ☎018-892-3838

12月号に
お便りをいただきました！
ありがとうございます！！



お便り広場



皆さんからのお手紙

お手紙をお待ちしています！

「皆さんからのお手紙」は、市民の皆さんのコーナーです。市政への質問や意見のほか「だいせん日和」に関する感想や要望などを聞かせてください。

宛先はこちら

〒014-8601

だいせん日和「お便り広場」係

住所・氏名・年齢を明記し、手紙はがき、FAX(0187-63-1119)、メール(kouhou@city.daisen.lg.jp)で送ってください。

生活環境課から
プラスチックごみの試験回収へのご協力ありがとうございました。10月と11月に将来的なプラスチックごみの資源回収のため、大曲地域で、月1回ペットボトルの回収日に合わせた試験回収を行いました。
ご協力いただいた方々からは、燃やせるごみの量が減って大変良かったという意見を多数いただくとともに、収集日が月1回では少ないという意見も頂いています。現在、試験回収の結果を踏まえ、市でも本格回収に向けてさまざまな検討をし、収集日についても月2回は設ける方向としています。また、排出時に他の分別ごみとの混合を避けるため、新しく回収日設けることも検討しています。

プラスチックごみ回収実験を通して、1カ月に1回の回収は少ないと思われました。1カ月の保管がとも大変でしたので、燃えるゴミの日に収集するのでしょうか。
大曲 60代女性

安心して過ごせる場所として図書館を利用している方が多いのではないかと思います。大仙市内の各図書館が自宅以外で安心して過ごせる居場所となれば良いと思います。
西仙北 50代女性

参加者募集中！

【問い合わせ】 健幸まちづくり推進室 ☎0187-63-5255



健康運動講座を開催します！ [参加無料・事前申し込み不要]



健康運動指導士の黒田恵美子さんを招き、気軽にできるウォーミングアップやウォーキングの際に気を付けることを学んで、日々の生活に取り入れてみませんか。講座終了後には、自分のウォーキング姿勢や自分に合ったトレーニング方法などを相談できます。また、参加した方は健幸ポイント100ポイントがもらえるほか、「タニタコーヒープレミアムブレンド」をプレゼント！（無くなり次第終了）。他にも「まちの保健室」（秋田県看護協会大仙仙北地区支部主催）や、タニタ測定ブースを同時開催。ぜひお越しください！

対象 健幸まちづくりプロジェクト参加者
(当日プロジェクト申し込みもOK)

日時 1月20日(土)午前10時～午後3時

第1部 午前10時30分～11時30分
(座って行う運動がメインの講座)

第2部 午後1時15分～2時15分
(立って行う運動がメインの講座)

会場 イオンモール大曲1階「花火の広場」



前回開催時はたくさんの方が来場し、体の動かし方や正しいウォーキング方法を学びました。

【注意事項】

※健幸ポイントは講座終了後に付与します。活動量計を忘れずにお持ちください。

※スペースに限りがあります。入り切らない場合は立ち見をお願いすることがありますのでご了承ください。

イベントを中止する場合は、前日19日(金)正午までに、市HPでお知らせします。





だいせんの輝く女性たち
Diamonds of Daisen No.26

生き生きと活躍している女性を紹介する「だいせんの輝く女性たち」。第11回歌唱王(日本テレビ・昨年12/21放送)決勝大会に出場した佐々木英美莉さん(仙北)に話を聞きました。

— 出場したきっかけを教えてください

佐々木さん 幼い頃から始めたピアノとバレエがすごく楽しくて、ミュージカル女優を夢見ていました。ですが、自分が一番好きだったのは歌うこと。歌手になりたいと思うようになり、今回思い切って出場しました。

— 予選を勝ち抜いた15人の決勝大会はどうでしたか？

佐々木さん 予選会ときは「絶対に勝つんだ」と思いながら歌っていましたが、決勝大会は勝つためにではなく、私の歌をただ素直に聴いてほしいと思って歌いました。大好きなふるさとへの思いと応援してくれる家族や友達、たくさんの方々への感謝を込めて歌うことができました。すごく楽しかったです。

— これからの目標を教えてください

佐々木さん 思いを込めた歌詞で曲を作り、その曲を思いを込めて歌う。相手の心に寄り添える、シンガーソングライターになりたいです。日本中の方が私の歌を聴きに來てくれることが夢。いつか秋田でコンサートをやりたいです。

「歌唱王」ファイナリストとして出場

さ さ き え み り
佐々木 英美莉さん(仙北)

Sasaki Emiri

介護保険事務所
からのお知らせ

介護保険料はこのように
使われています

【問い合わせ】

介護保険事務所企画管理班 ☎0187-86-3910

40歳以上の方が納付している介護保険料は、介護保険サービスの費用(内訳は円グラフ)に使われています。また、サービス費用には介護保険料のほかに税金も使われています。

※グラフの金額は大仙市、仙北市、美郷町の総額です。約50%を介護保険料(65歳以上の方が約23%、40~64歳の方が約27%)で、残りは税金で賄っています。

令和4年度の介護保険サービスの費用内訳

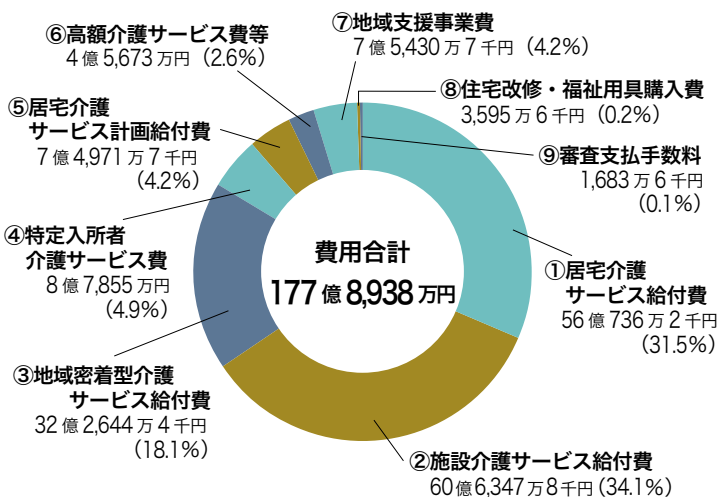

※端数処理の関係上、合計と内訳が異なります。

介護保険サービスの内容

項目	内容
① 居宅介護サービス給付費	ホームヘルプ、デイ、ショートステイ等のサービス利用に関する費用
② 施設介護サービス給付費	特別養護老人ホームなどの施設サービス利用に関する費用
③ 地域密着型介護サービス給付費	自宅や住み慣れた地域で生活を続けるための、グループホームなどのサービス利用に関する費用
④ 特定入所者介護サービス費	施設介護サービスなど利用時の食費や居住費への助成費用
⑤ 居宅介護サービス計画給付費	居宅介護サービス利用のためのケアプラン作成に関する費用
⑥ 高額介護サービス費	1カ月のサービス費用の自己負担分が高額になった利用者への助成費用
⑦ 地域支援事業費	日常生活支援総合事業などの介護予防のための事業や、介護している家族に対しての支援事業などに係る費用
⑧ 住宅改修・福祉用具購入費	自宅への手すりの取り付けなどの工事や腰掛便座などを購入した際の助成費用
⑨ 審査支払手数料	介護保険サービス事業所がサービスに関する費用を請求した際の審査手数料



【第62回秋田県中学校秋季陸上競技大会】

- ①武田咲貴さん(大曲中2年)
共通男子400メートル／優勝
- ②(左から)石河真優さん(大曲中2年)・久米陽菜さん(同)・木村真生さん(同)・小野彩羽さん(同)
共通女子4×100メートル／優勝

【第66回秋田県中学校秋季サッカー大会】

- ③大曲中学校サッカー部／優勝
- 【秋田県中学校秋季卓球大会兼第61回石井旗争奪秋田県中学校卓球大会】

- ④木下颯斗さん(大曲中2年)
男子シングルス／優勝
- 【第58回秋田県中学校秋季柔道大会】
- ⑤小坂なのはさん(大曲中1年)
女子個人／優勝

【第5回東北中学生空手道選抜大会】

- ⑥鈴木脩さん(大曲中3年)
男子個人組手／第1位
- ⑦加賀谷日鞠さん(大曲中3年)
女子個人組手／第2位

【第25回秋田県中学校秋季バドミントン大会】

- ⑧大曲中学校男子バドミントン部
男子団体／優勝(東北大会出場)
- ⑨武花空輝さん(大曲中1年・写真左)・柴田直樹さん(同)
男子ダブルス／優勝(東北大会出場)
- 【JOCジュニアオリンピックカップ第54回U16陸上競技大会】

- ⑩本間寛瑛さん(西仙北中3年)
男子ジャベリックスロー／第5位(秋田県記録更新)
- 【第52回マーチングバンドバトントワリング東北大会】
- ⑪大曲中学校吹奏楽部
／金賞(全国大会(12/9)金賞受賞)
- ⑫大曲小学校マーチングバンド部
／金賞(全国大会(12/9)銀賞受賞)
- ⑬HMB花館小学校マーチングバンド部
／金賞(全国大会(12/9)銀賞受賞)

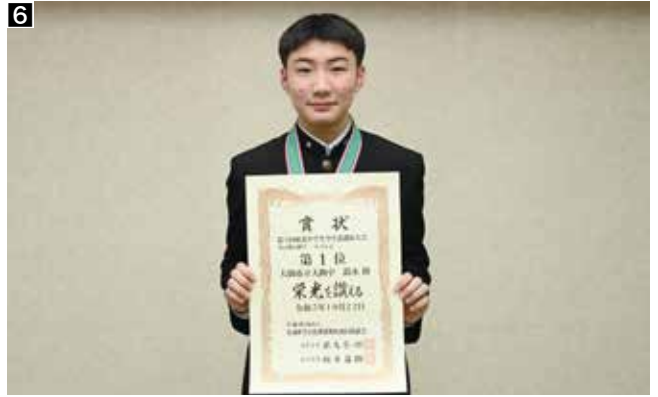
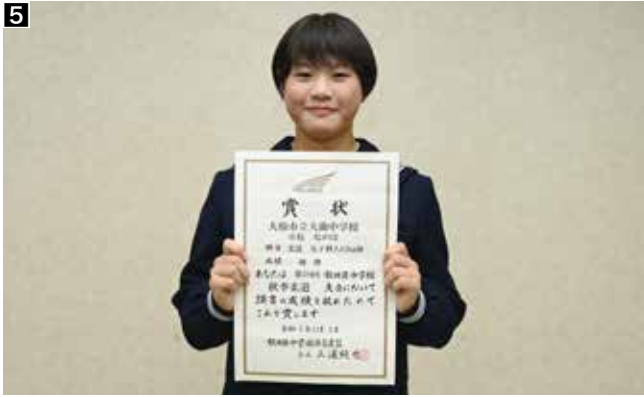

栄光の軌跡

日 日々の練習と努力の成果を発揮し、優れた成績を収めた「だいせん」の子どもたちの活躍を紹介します。

(12月20日まで報告分)

The Track of Glory



旭日小綬章-地方自治功勞-
富岡 喜芳さん
(中仙・72歳)
元大仙市議會議員



旭日双光章-保健衛生功勞-
菅原 巳代治さん
(仙北・70歳)
元(公社)日本理学療法士協会理事
元(公社)秋田県理学療法士会会長



瑞宝双光章-地方自治功勞-
佐々木 誠さん
(大曲・74歳)
元秋田県知事公室長



瑞宝単光章-消防功勞-
渡邊 敏雄さん
(大曲・74歳)
元大仙市消防団大曲支団副支団長



瑞宝単光章-消防功勞-
渡邊 亨さん
(大曲・71歳)
元大仙市消防団大曲支団副支団長



茶谷十六さん
文部科学大臣表彰

茶谷十六さん(仙北市)が文部科学大臣表彰を受けました。

同氏は、平成14年から5年間「太田町史」の監修に携わったほか、同23年のアーカイブズ構想にも関わり、「大仙市アーカイブズ」の開館に大きく貢献されました。このたび、長年にわたり秋田県歴史教育者協議会会長として地域文化の振興に貢献したことが評価され、表彰されました。



佐々木宮廣さん
総務大臣表彰

佐々木宮廣さん(神岡)が総務大臣表彰を受けました。

佐々木さんは、平成18年に大仙市新道町内会会長に就任して以来、自治会活動を通じてコミュニティの維持や自治力の向上に貢献。また、神岡地区自治会連合会会長などを務め、地域活動の推進や地域全体の発展に貢献していることが評価されました。

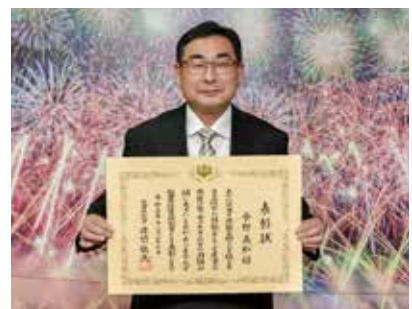

今野義和さん
秋田県優良技能者表彰

株式会社北日本花火興業代表取締役の今野義和さんが秋田県優良技能者表彰を受けました。

今野さんは、「大曲の花火」発祥でテーマやメッセージを込めて打ち上げる創造花火の第一人者で、煙火業者として初の内閣総理大臣賞を受賞するなど、優秀な成績を収めています。技術指導や保安講習など後進の育成にも貢献されています。

秋の叙勲・褒章 第41回危険業務従事者叙勲

国 家や公共に対して功労のある方や、社会の各分野で優れた業績のある方を表彰する「叙勲・褒章」。「第41回危険業務従事者叙勲」および令和5年「秋の叙勲・褒章」で受章された、市関係の8人の皆さんを紹介します。

— 受章者紹介 —

第41回危険業務従事者叙勲



瑞宝単光章-防衛功勞-
佐々木 敏美さん
(太田・64歳)
元3等海尉



瑞宝単光章-防衛功勞-
高橋 邦明さん
(太田・62歳)
元3等陸尉



瑞宝単光章-防衛功勞-
今野 昭彦さん
(協和・62歳)
元3等陸尉

表彰・感謝状 功績をたたえて—おめでとうございます



伊勢良さん

全国子ども会連合会表彰

伊勢良さん(大曲)が令和5年度全国子ども会連合会表彰を受けました。

伊勢さんは、大仙市子ども会育成連合会の理事・副会長・会長を歴任し、市全体の子どもの会活動の振興や発展に貢献。現在は秋田県子ども会育成連合会の常任委員として、秋田県全体の子どもの会の活動推進に尽力していることが評価されました。



渡邊義實さん

東北地区社会教育委員連絡協議会表彰

渡邊義實さん(大曲)が令和5年度東北地区社会教育委員連絡協議会表彰を受けました。

渡邊さんは、社会教育委員として社会教育の振興と発展の重要な指針となる大仙市生涯学習推進計画の策定などに大きく貢献。また、さまざまな要職を歴任し、現在も民生児童委員として地域活動に尽力していることが評価されました。



工藤修さん

(公社)大日本農会農事功績表彰
「緑白綬有功章(農産部門)」

工藤修さん(協和)が令和5年度農事功績表彰「緑白綬有功章(農産部門)」を受章しました。

農業技術の研究・開発や農業経営の改善・発展、地域農業の振興などに対し、功績が顕著な方を表彰するもの。同氏の大規模法人の設立による効率的な営農体制構築や女性・高齢者の就業機会の確保、地域農業の担い手育成などが評価されました。

寄付・寄贈 たくさんの善意—ありがとうございます



南外中学校生徒会
仙北中学校生徒会

地域福祉の充実のため

南外中学校（佐々木百恵生徒会長・南外中3年・写真右から3人目）と仙北中学校（田村兼将生徒会長・仙北中3年・写真左から3人目）の両生徒会から市に寄付金を頂きました。

両中のシトラスリボン活動の一環で、新入生のバッジ売上金などによるもの。寄付金は新型コロナウイルス感染症対策に活用させていただきます。



大曲中学校生徒会

児童クラブの
子どもたちのため

大曲中学校生徒会（田口楓恋生徒会長・大曲中3年・写真前列右から3人目）から市に、絵本195冊とおもちや9個を寄贈いただきました。

同中のSDGsの活動として行った「未来へギフトプロジェクト」で全校生徒から集まった絵本などを寄贈したものです。頂いた絵本やおもちは市内の児童クラブで活用させていただきます。



東北福祉大学
大仙市民ゴルフ倶楽部

福祉事業の充実のため

東北福祉大学ゴルフ部監督の阿部靖彦さんと大仙市民ゴルフ倶楽部（船木康博理事長・写真右から2人目）から寄付金を頂きました。

チャリティゴルフ大会の収益金と阿部監督からの寄付金を合わせたもので、両者からの寄付は、平成19年度から継続して頂いています。寄付金は福祉事業の充実のために活用させていただきます。

寄付・寄贈 たくさんの善意—ありがとうございます



国際ソロプチミスト大曲

子どもたちの豊かな想像力を育むために

国際ソロプチミスト大曲（三輪満寿子会長）から市に児童図書37冊を寄贈していただきました。幼少期から本に親しむことで豊かな想像力を育てほしいと寄贈いただいたもの。昨年度は、同組織認証30周年を記念し、遊具（ねむのき児童公園）と児童図書を頂きました。今回の児童図書も、市内の放課後児童クラブで活用させていただきます。



秋田県立大曲支援学校小学部

夢辰ぶり（たっぷり）の一年になるように

秋田県立大曲支援学校の児童から手作りカレンダーを頂きました。

今年のカレンダーのテーマは「夢辰ぶり（たっぷり）」。表紙を今年の干支の「辰」で飾り、絵本の内容や昔話の物語を題材にしたカレンダーを心を込めて作ってくれました。

頂いたカレンダーは市役所大曲庁舎2階の秘書課入り口に飾らせていただきます。



国際ロータリー第 2540 地区

秋田県豪雨災害支援として

国際ロータリー第2540地区（淡路徹ガバナー）から市に災害見舞金100万円を寄付していただきました。

寄付金は、昨年7月14日から17日にかけての豪雨災害に対する全国のロータリークラブからの支援金。その一部が災害救助法指定の県内15市町村と、生活再建支援法適用対象の秋田市と五城目町に災害見舞金として寄付されました。

ことぶき ひやく さい 寿百歳

— いつまでもお元気で —

在宅で100歳を迎えられた方を紹介します



南波 ミツエ さん

週1回のデイサービスが楽しみです

仙北地域在住の南波ミツエさんは、大正12年12月1日生まれ。手先が器用で趣味で編み物をしていました。週1回のデイサービスでみんなと話すのが楽しみな南波さん。現在は長男と同居し、穏やかに暮らしています。

アイデアを出し合いながら理想のエコハウスを設計する生徒



思いのエコハウスを設計 環境学習「未来のエコハウスを設計してみよう」

大曲南中学校と大曲西中学校の合同授業「未来のエコハウスを設計してみよう」が昨年11月29日、大曲南中学校で行われ、両中の1年生40人が環境学習を行いました。

当日の授業では、自分の身の回りのエコではないところを挙げて、それはどうしたら解決できるかをグループワークで意見交換。その後、グループごとに「未来のエコハウス」を設計しました。講師を務めた一級建築士の松塚智宏さんは「身の回りにはもっとエコにできるものがたくさんある。今回授業でエコについての理解を深め、日々の生活を送ってほしい」と話しました。

芸術作品としても貴重な地域の宝 大曲獅子の会が東京で「二百貫神輿」を披露

大曲獅子の会（藤田茂治会頭）が昨年10月8日、東京都江東区の都立木場公園で開かれた「第21回全国大江戸神輿まつり」（日本神輿協会主催）に招かれ、「二百貫神輿」を披露し、宝酒造賞を受賞しました。

同会は、昭和55（1980）年に発足。以後40年間、「八幡神社例大祭」のほか、「夏まつり大曲」で「二百貫神輿」を披露し、地域の盛り上げに貢献してきました。この神輿は、東京日本橋三越の巨大なイルカのオブジェや東京駅構内の「銀の鈴」などを手掛けた、元・東京芸術大学学長で第22代文化庁長官の宮田亮平氏が制作。龍の絡んだ蕨手、台輪紋、隅金具があしらわれるなど、芸術作品としても貴重で価値の高いものです。二百貫神輿は、毎年8月開催の「子ども樽みこし」と同日夜の「夏まつり大曲」で披露されています。



- 1 全国大江戸神輿まつりで大曲獅子の会が披露した二百貫神輿
- 2 3 夏まつり大曲での二百貫神輿渡御



お知らせ

INFORMATION

高齢者の無料法律相談

【対象】

おおむね65歳以上の方

【期日】

①法律相談：1月11日(木)

【相談員】

河村憲史さん(弁護士)

②土地・家屋・相続相談：1月26日(金)

【相談員】

相馬完さん(司法書士)

◆時間／①午前10時～正午

②午前10時～午後3時(相談時間は1人30分)

◆会場

大仙市健康福祉会館3階

◆定員／①4人②8人

◆申し込み開始

1月4日(木)

【問い合わせ・申し込み】

大仙市社会福祉協議会

☎0187(63)0277

令和5年分の確定申告と納税はお早めに

スマートフォンやタブレット、パソコンなどを利用して、自宅にいながら申告ができます。

大曲税務署では、次の日程で申告書作成会場を開設します。混雑緩和のため、会場には整理券が必要ですが、LINEによる事前発行もできます。整理券の配布状況によっては、当日の入場を締め切る場合がありますので、ご理解とご協力をお願いします。

申告書作成会場では、自分のスマートフォンやタブレットを使用して申告書を作成します。そのほか、マイナンバーカードをお持ちの方は持参してください。

◆開設期間・時間／2月16日(金)から3月15日(金)までの午前9時～午後5時(土・日、祝日を除く)

◆会場／大曲税務署

【問い合わせ】

大曲税務署

☎0187(62)2191

秋田働き方改革推進支援センター出張相談室

日々の仕事の中で労務管理などの悩み事はありませんか。人事や労務、助成金などについて、社会保険労務士が無料で相談に応じます。

(要予約)

◆日時／1月10日(水)、2月14日(水)午後1時30分～4時30分

◆会場／大曲商工会議所

【問い合わせ・申し込み】

秋田働き方改革推進支援センター

☎0120(695)783

第70回古四王神社文化財防火デー

「文化財防火デー」に合わせて、古四王神社防火訓練を行います。訓練後には東大曲小学校の児童と一緒に古四王堂火消しもち祭りをを行います。

※当日は、訓練の際に消防車両のサイレンが鳴ります。

◆日時／1月21日(日)午前10時～

◆会場／古四王神社境内

【問い合わせ】

古四王堂火消しもち祭り実行委員会 富樫武彦さん

☎090(8250)4102

あきたまるごとAターニア

秋田県への移住・就職希望者を対象としたイベントを東京で開催します。当日

は、秋田県内企業や市町村(天仙市も出展)などがブースを出展し、就職相談や移住相談などを行います。詳細は、特設サイト(<https://akita-jyu.com>)を確認してください。

◆対象／秋田県内への移住・就職を検討している方、関心がある方など

※一般学生、家族、知人問わず

◆日時／2月3日(土)正午～午後4時(午前11時30分開場)

◆会場／東京都立産業貿易センター浜松町館2階展示室(港区海岸1-7-1)

【問い合わせ】

あきたまるごとAターニア事務局

☎018(863)6611

洋ランフェスタ2024「春を迎える」

カトレアなどのポピュラーな品種をはじめ、当館秘蔵の洋ランの原種を週替わりに展示します。

◆開催期間・時間

1月6日(土)から2月25日(日)までの午前9時30分～午後4時(月曜休館、月曜が祝日の場合、翌日休館)

◆会場／県立農業科学館

【問い合わせ】

県立農業科学館学芸班

☎0187(68)2300

はなっこカフェ(花館地区認知症カフェ)開催中

認知症になっても安心して暮らし続けることのできる地域づくりを目的としたカフェです。どなたでも参加できます。

◆日時／1月28日(日)

※毎月第4日曜日の午後1時30分～3時15分に開催

◆会場／花館公民館

◆参加費／200円

【問い合わせ・申し込み】

おおまがり介護支援センター 花あかり

☎0187(73)7430

曲仙会チャリティショー

◆日時／1月28日(日)午前10時～(午前8時30分開場)

◆会場

大曲市民会館・大ホール

【問い合わせ】

伊藤さん

☎080(3190)9944

【訂正とおわび】

広報だいせん日和 12月号 24ページに掲載した情報交差点の記事「親子スキー教室・スノーボード教室」の記事に誤りがありましたので、訂正しおわびします。

【誤】JSA 公認大台スノーボードスクール講師 【正】JSBA 公認大台スノーボードスクール講師

第9回南外小唄まつり

日時／3月3日(日)午後1時～

会場／南外コミュニティセンター

◆入場料／無料

○南外小唄コンクール

出場者募集

募集部門(対象)／

年少の部(中学生以下)

一般の部(高校生以上)

定員／一般の部のみ50人

参加費／

千円(高校生以下無料)

申し込み方法／申込書に

必要事項を記入し、直接ま

たはファクスで提出

申込期限／1月30日(火)

【問い合わせ・申し込み】

南外小唄まつり実行委員

会事務局(南外公民館内)

☎0187(74)2130

FAX 0187(74)2456



南外地域PRキャラクター「南(なん)ちゃん」

税理士による無料税務相談会

所得税(譲渡所得税を除く)、

贈与税を対象とした無料相

談会を開催します。(要予約)

◆期日／2月3日(土)

◆時間／午前10時～正午、

午後1時～3時

※相談時間は1人1時間まで

◆会場／中仙市民会館「ド

ンパル」2階研修室

◆定員／8組(1組2人まで)

◆申し込み開始／

1月29日(月)

【問い合わせ・申し込み】

東北税理士会大曲支部

☎0187(62)0630

「あきたこまちR」への切り替えについて

秋田県では、令和7年か

ら「あきたこまち」から、カ

ドミウム低吸収品種の「あ

きたこまちR」へ切り替え

ること、消費者の皆さん

に、より厳しい基準に対応

した、これまで以上に安全

で安心なお米をお届けする

こととしています。

米袋の表示は「あきたこま

ち」と表示され、米の外観や

品質、食味は「あきたこまち

と同じです。詳細は、二次元コードを確認してください。

【問い合わせ】

秋田県農林水産部

水田総合利用課

☎018(860)1785



詳細は、こちら

講習

COURSE

ポリテクセンター秋田 公共職業訓練

◆応募資格／ハローワーク

に求職申し込みをし、新

たな技術・技能を身に付

けて再就職を希望する方

◆訓練期間・時間／3月5

日(火)から8月30日(金)

までの午前9時30分～午

後3時40分

◆訓練科／

①CAD・NC技術科

②住宅リフォームデザイン

科

③電気設備エンジニア科

(企業実習付き)

◆会場／ポリテクセンター

秋田(潟上市)

◆定員／15人

※②・③は2月期生と合わせた

定員数

◆受講料／

無料(別途テキスト代など)

◆申込期限／1月25日(木)

【問い合わせ】

ポリテクセンター秋田

☎018(873)3178

大曲技術専門学校 各種訓練

◆対象／現在お勤めの方

◆科目・期日／

①足場の組み立て等の業務

に係る特別教育：

2月8日(木)・9日(金)

②木造建築物の組み立て等

作業主任者技能講習：

2月21日(水)・22日(木)

③エアブラシ塗装入門：

2月27日(火)・28日(水)

◆時間／午前9時～午後4時

※②は午後5時まで

◆会場／大曲技術専門学校

◆定員／各10人(③は5人)

◆受講料／

無料(別途、テキスト代)

【問い合わせ・申し込み】

大曲技術専門学校

☎0187(62)6321

○休日歯科当番医

医療機関／30ページの行事予

定の歯を確認してください

時間／午前9時～正午

※休日歯科当番医を受診する際は電話で確認の上受診してください。

不登校・ひきこもりで悩んでいませんか？ お気軽にご相談ください

大仙子ども・若者総合相談センター

びおら

大仙子ども・若者総合相談センター

ぷらっと

大曲丸の内町1番 11-2 ☎0187-66-1106

開所時間／午前9時～午後5時(月～金に開所)

大曲須和町1丁目 6-46 ☎0187-62-5150

開所時間／午前11時～午後7時(月・木・金・土・日に開所)

EVENTS INFO.

1月の子育てイベント情報



開催場所 (問い合わせ・申し込み)	日時	事業名	申込期限
大曲駅前こども園 ☎0187-63-5118	18日(木) 10:00~	鬼のお面を作って あそぼう	17日 (水)
四ツ屋こども園 ☎0187-66-1517	18日(木) 10:00~	鬼のお面をつくらう	17日 (水)
大曲中央こども園 ☎0187-62-1027	18日(木) 10:00~	おには一そと!まめま きごっこをしましょう	17日 (水)
すくすくだけっこ園 ☎0187-72-2148	10日(水) 9:30~	お正月遊びを しましょう!	9日 (火)
みつば保育園 ☎0187-87-7130	17日(水) 10:00~	親子で鬼のお面を 作ってみよう	16日 (火)
なかせんワイワイ らんど ☎0187-56-4128	16日(火) 10:00~	園のお友達と一緒に 遊ぼう	15日 (月)
協和まほろばこども園 ☎018-892-3426	10日(水) 10:00~	お正月遊びをしよう	9日 (火)
つきの木こども園 ☎0187-73-1088	18日(木) 10:00~	お正月遊びを しましょう!	17日 (水)
せんぼくちびっこ らんどわかば園 ☎0187-63-1143	17日(水) 9:30~	一緒にお正月遊びを 楽しみましょう!	16日 (火)
おおたわんぱくランド すくすく園 ☎0187-86-9110	17日(水) 9:30~	豆まきごっこを 楽しもう!	16日 (火)

※申し込み状況により、申込期限前に締め切る場合があります。

▼子育て支援拠点施設

ひろば名	日時	事業名
まるこのひろば ※水曜日を除く週6日開設 ☎0187-63-2344 (大花都市再生住宅)	11日(木) 12日(金) 9:30~11:30	身体測定
	16日(火) 10:30~	キッズヨガ (1歳以上対象・要予約)
	随時	お誕生日おめでとう
うさちゃんひろば ※水・木・金・土曜日開設 ☎080-2845-9267 (中仙市民会館(ドンパル))	18日(木) 10:30~	あそびうたを楽しみましょう
つなっこひろば ※水・木・金・土曜日開設 ☎080-8214-8159 (大綱交流館内)	20日(土) 10:30~11:30	「そよかぜ」による読み聞かせ (要予約)
	24日(水)~ 2月3日(土)	鬼のお面を作ってあそぼう!
	随時	お誕生日おめでとう!
	随時	身長・体重計測

※感染症対策のため、各イベントの参加人数に制限を設ける場合があります。ご理解とご協力をお願いします。
※地域子育て支援拠点施設は1月3日(水)まで休館です。
(年末年始休み)

▼大仙市子育て応援ハンドブック電子版

市内の子育て情報を知ることができる子育て応援ハンドブック電子版は、右の二次元コードから



「だいせん日和」1月号は1部当たり約67円で作られています。

1月のイベント・行政相談・休日歯科当番医など

3 水 歯にしき歯科クリニック(仙北市) ☎0187-47-3855

大仙市消防出初式

【観閲・分列行進】■午後1時~■大曲市民会館第2駐車場ほか
【音楽隊演奏・式典】■1時45分~■大曲市民会館・大ホール

5 金 **道路通行止めのお知らせ**

出初式のため大曲市民会館周辺の道路(飯田線を除く)が一時通行止めとなります。ご協力をお願いします。(午後1時~2時)

7 日 富永歯科医院(神岡) ☎0187-72-3211

9 火 協和地域行政相談 ■午前9時~正午 ■協和公民館船岡分館
■午後1時~4時 ■和ピア

14 日 富永歯科医院(美郷町) ☎0187-84-0123

15 月 大曲地域行政相談 ■午前10時~正午 ■大曲交流センター
西仙北地域行政相談 ■午前10時~正午 ■大綱交流館
南外地域行政相談 ■午前10時~正午 ■南外コミュニティセンター

17 水 神岡地域行政相談 ■午前10時~正午 ■神岡福祉センター
中仙地域行政相談 ■午後1時30分~3時30分
■中仙農村環境改善センター

18 木 仙北地域行政相談 ■午後1時30分~3時30分 ■さくまろ館

21 日 さくら歯科医院(仙北市) ☎0187-54-2747

28 日 田口歯科医院(大曲) ☎0187-63-7117

1月の花火打ち上げ予定 (12月20日現在)

日時	場所
1月1日(月)午前0時~	大曲ヒカリオ広場

予定は変更になる場合があります。最新の情報は、市ホームページ(右の二次元コード)をご確認ください。

【問い合わせ】花火産業推進課 ☎0187-63-1111 内線298

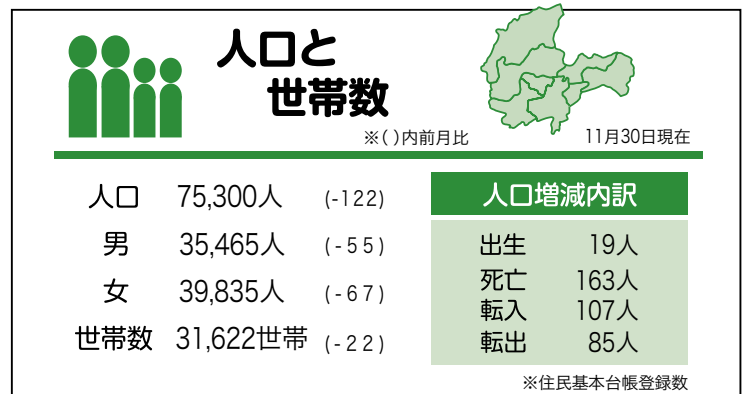

担当者コラム

今日も「だいせん日和」

新年あけましておめでとうござい
ます。今年も広報だいせん「だ
いせん日和」をよろしく願いま
す。皆様は正月はどのように過
しますか?地元へ帰省、友達と旅行に出
掛ける、おうちでまったり、など過
し方はそれぞれです。ね。(つ)の
今までのお正月の過ごし方はおうちで
まったり、ガラガラ、何をするわけ
もない日々を過ごす派でした。で
すが、今年は少しアクティブな年明けに
してみようと思っています。「コレを
する!」という具体的なことは決まっ
ていませんが、一昨年に始めたス
ポをもう少し頑張ろうかな...と思っ
ます。▼広報でたまに紹介している(つ)
の猫たち(移動式湯たんぼ)ですが、今
年も暖かさを求めて乗っかってくる時
期になりました。こちらも暖かくて
ウインウインの関係なのですが、一度
に2匹(1匹約5キロ)乗るのはさすが
に動弁してほしい... (つ)

広告ページ



と撮っておきの笑顔
 ありがとうございます！



福来る

なりますように！

